OBČINA SLOVENSKA BISTRICA

Informator

Leto 3, številka 5, oktober 2013

Glasilo občine Slovenska Bistrica

Mesto dobiva lepšo podobo – z novima krožiščema tudi boljša prometna varnost

Tehnopotica vabi ljudi z inovativnimi idejami

Številna priznanja za bistriške kulturnike

Nogometno druženje v Slovenski Bistrici

V športnem parku v Slovenski Bistrici so v torek, 15. oktobra, gostili tradicionalni nogometni turnir občinskih reprezentanc. Na že 5. srečanju, ki sta ga organizirala Zavod za šport Slovenska Bistrica in Športna zveza Slovenska Bistrica, so se pomerile ekipe občin Makole, Oplotnica, Poljčane in Slovenska Bistrica. Skupna zmaga je ostala doma. Bistričani so svoj tretji naslov prvakov osvojili povsem zasluženo, saj so premagali vse tekmece. Precej zanimanja je pritegnila tudi revijalna tekma, v kateri je ekipa gospodarstva z zadetkom Henrika Stegneta premagala selekcijo negospodarstva.

T. A.

Foto: Aleš Kolar

Iz vsebine

Uvodnik	stran 3
Občinski svet, Gospodarstvo	stran 4-5
Občina Slovenska Bistrica v Sloveniji in EU	stran 6-7
Okolje in prostor	stran 12
RIC	stran 13-14, 26
Zavod za kulturo	stran 16 -17
Šolstvo	stran 18-21
Teden otroka	stran 22
Karitas, Šolstvo	stran 23
Praznično mesto	stran 24
Krajevne skupnosti	stran 25
Društva	stran 27-29
Knjižnica	stran 30-31
Šport	stran 32
Satira v karikaturi	stran 33
Kultura	stran 34-35

Avtor fotografije na naslovnici: Aleš Kolar

Kolofon

Informator - glasilo Občine Slovenska Bistrica
Izdajatelj:
Javni zavod za informiranje in KTV Slovenska Bistrica,
Trg Svobode 26,
2310 Slovenska Bistrica.
Odgovorni urednik: Drago Čož
Tisk: EVROGRAFIS d.o.o.
Informator prejmejo vsa gospodinjstva v občini Slovenska Bistrica brezplačno

OBČINA SLOVENSKA BISTRICA

Kolodvorska ulica 10, 2310 Slovenska Bistrica
Telefon: h.c. +386 2/843 28 00,
faks: 386 2/843 28 45
E-pošta: obcina@slov-bistrica.si
uradna spletna stran:
http://www.slovenska-bistrica.si

Robert Grum

Foto: Goran Mok

Spoštovani občanke in občani občine Slovenska Bistrica,

izteka se mesec požarne varnosti, oktober, ko gasilci odpremo vrata svojih gasilskih domov in pokažemo svojo reševalno opremo in tehniko. V tem mesecu gasilci opravimo veliko preventivnih nalog, ena izmed njih je tudi ozaveščanje občanov, učencev v osnovnih in srednji šoli, v vrtcih in drugih ustanovah v občini Slovenska Bistrica. V tem času občanom predstavimo tudi nekaj vaj z različnimi tematikami, bodisi reševanje ponesrečenih v prometnih nesrečah, nesrečah z nevarnimi snovmi bodisi ob izbruhu požara.

Na območju občine Slovenska Bistrica skrbi za požarno varnost deset prostovoljnih gasilskih društev. V občini deluje tudi eno poklicno društvo, ki skrbi za požarno varnost v Impolu. Naša organizacija v občini Slovenska Bistrica skupaj šteje 1585 članov. Največje in nastarejše društvo v občini in eno izmed prvih v Sloveniiji, PGD Slovenska Bistrica, šteje častljivih 141 let, kolikor je staro gasilstvo v Sloveniji.

Naša enota je koncesionar za posredovanje ob nesrečah v cestnem prometu in v nesrečah z nevarnimi snovmi. Letno povprečno opravi okoli 120 urgentnih in dvakrat toliko neurgentnih izvozov. Prav pri urgentnih izvozih, ob pogledu na poškodbe sokrajanov, prijateljev, sorodnikov in znancev, ki so jih uterpeli v nesreči, ob stiku s smrtjo v samem reševanju in pri nudenju pomoči ponesrečencem, se gasilci srečujemo z velikim psihičnim stresom. Ti dogodki nas za vedno zaznamujejo, saj imamo gasilci - tako kot vsi ljudje - čustva.

In tukaj zato moram priznati, da odziv do naše organizacije s strani občanov, kakor tudi s strani raznih podjetij v naši občini ni takšen kot ga pričakujemo gasilci.

Gasilstvo ni le druženje in tekmovanja, čeprav se lahko pohvalimo, da imamo v naši občini tudi olimpijske prvake in podprvake z letošnje olimpijade. Gasilstvo je veliko več. Prostovoljno gasilsko društvo je humanitarna organizacija, ki za opravljanje svojih nalog potrebuje zanesljive in psiho-fizično sposobne ljudi in ogromno tehnike, s čimer lahko osebam in podjetjem nudi kakovostno pomoč in reševanje.

Gasilci smo odvisni od finančne pomoči občanov in podjetij v občini ter občinskega proračuna z »močno« postavko v točki, ki zadeva gasilce. Sami se dogovarjamo z delodajalci in urejamo vse v zvezi z odsotnostjo gasilcev z dela ob udeležbi na intervencijah in tudi sami plačujemo refundacijske zahtevke. Zato upamo, da bodo svetniki ob sprejemanju občinskega proračuna gasilcem naklonjeni, saj so sredstva, ki jih prejema naše društvo kot osrednja enota, komaj zadostna za golo preživetje in plačevanje osnovnih stroškov.

V naši enoti si tudi želimo večjega posluha in prispevka podjetij in podjetnikov iz bistriške občine, saj vsi svoje požarne načrte predajajo osrednji gasilski enoti v občini – naši enoti, ki jim nato izda potrdilo o prejetju požarnega načrta in seznanitvi z njim.

Sam menim, da bi se na tem področju moralo nekaj spremeniti in premakniti na za nas ugodno stran, od katere bi obe strani imeli korist. Bistriški gasilci se zavedamo krize, ki je zajela slehernega Bistričana. V našem društvu imamo smele načrte za posodobitev opreme, vendar brez vaše pomoči, dragi občani in občanke ter spoštovani podjetniki, teh želja ne bo moč uresničiti. Na koncu naj vam v imenu bistriških gasilcev zaželim lepe jesenske dni in veliko mirnih in prijetnih trenutkov.

Z gasilskim pozdravom *Na pomoč!*

Robert Grum,
poveljnik PGD Slovenska Bistrica,
višji gasilski častnik I. st.

Redna seja Občinskega sveta Občine Slovenska Bistrica

Svetniki Občinskega sveta Občine Slovenska Bistrica so se v četrtek, 3. oktobra, sešli na 19. redni seji. Med drugim so se seznanili s poročilom o polletnem uresničevanju občinskega proračuna za leto 2013.

Svetniki niso potrdili predlaganih sprememb in dopolnitev Statuta Občine Slovenska Bistrica in Poslovnika občinskega sveta. Obravnavali so poročilo o delovanju javnih zavodov in analizo o položaju invalidov v občini Slovenska Bistrica. Seznanili so se s trendi varnostnih pojavov v občini v prvem polletju tega leta. Prisluhnili so tudi oceni izvajanja občinskega programa varnosti v občini in poročilu o delu občinske komunalne inšpekcije v preteklem letu. Podali so še soglasje k imenovanju direktorja Zavoda za šport Slovenska Bistrica Marjana Štimca in pozitivno mnenje k imenovanju Valerije Kidrič za direktorico Centra za socialno delo Slovenska Bistrica. Sprejeli so tudi naložbeni projekt za obnovo dvorca na Zgornji Polskavi.

Foto: Aleš Kolar

T. A.

Širitev KTV-omrežja

Nov zakupnik kabelsko razdelilnega sistema (KRS) Slovenska Bistrica - Zgornja Polskava je od sredine letošnjega leta dalje družba Telemach s sedežem v Ljubljani. Družba je namreč lastniško prevzela dosedanjega zakupnika, Kabel TV, d. o. o., Petrovče, in na osnovi tega prevzela vse pogodbene obveznosti iz pogodbe o zakupu KRS, sklenjene leta 2005 med Zavodom za KTV in informiranje Slovenska Bistrica in podjetjem Kabel TV, d. o. o., Petrovče. Zakupna pogodba je bila sklenjena za obdobje 20 let, se pravi, do leta 2025.

Družba Telemach bo v sklopu svoje poslovne strategije razvoja in nadaljnje širitve KTV-omrežja v okviru ekonomsko - tehničnih in investicijskih možnosti na območju občine Slovenska Bistrica v prihodnjem obdobju v kratkem opravila anketne poizvedbe na terenu oziroma po posameznih območjih (KS) zaradi pridobitve podatkov o stvarnem potencialu novih naročnikov, kar bo predstavljalo eno od ključnih osnov za sprejem odločitev o morebitni nadaljnji izgradnji in vlaganjih v širitev KTV-infrastrukture.

Drago Čož

Tehnopotica načrtuje poseben sklad za najboljšo poslovno idejo

Tomaž Ajd

Skupina Tehnopotica, ki je namenjena oblikovanju in vrednotenju podjetniških idej, nadaljuje svoje dejavnosti. V nekdanjem mladinskem centru v Slovenski Bistrici so uredili prostor za ljudi z idejami, podjetnike in morebitne investitorje.

Za prihodnje mesece pripravljajo več zanimivih predavanj. Najprej bo Rok Furman v ponedeljek, 4. novembra, ob 18. uri predaval o aeroponičnem sistemu Flora. Pobudnik Tehnopotice Danilo Tič ne skriva smelih načrtov.

Danilo, skupino Tehnopotica ste ustanovili konec leta 2010. S kakšnim namenom?

Ideja se mi je porodila, ko sem prebral poziv Steva Blanka, guruja, ki predava na univerzi v Stanfordu v Kaliforniji. Gre za to, da bi nove poslovne modele in ideje spremenili v gibanje in ga razširili v vsako vas. Želel sem, da bi nekaj spremenili tudi v mojem domačem kraju. Zato sem se odločil, da bom poskušal nekaj narediti. Od ustanovitve smo izvedli že enajst predavanj. Z odzivom sprva nisem bil najbolj zadovoljen, saj sem v projekt vložil veliko časa. Zdaj pa se je izkazalo, da so se razmere tako spremenile, da je tudi lokalna skupnost s pomočjo nekaterih ljudi ugotovila, da bi bilo vredno naša prizadevanja uresničiti. Ta podpora mi je dala nov zagon, tako da letos nadaljujemo z nekoliko boljšo energijo in z ljudmi, ki pri tem sodelujejo.

Zato je tudi pomembno, da ste v nekdanjem mladinskem centru uredili skupen prostor. Kaj ste že postorili, da boste lahko nemoteno izvajali načrtovana predavanja?

Prvi pogoj je bil, da sta se lokalna skupnost in Klub študentov Slovenska Bistrica strinjala, da bi uredili poseben prostor. V času, ko tukaj ni študentov, bo namenjen našim dejavnostim. Spomladi letos smo najprej sklenili, da uredimo infrastrukturo in hitro internetno povezavo. Potencialni podjetniki, ki imajo ideje in začenjajo s startupi, lahko namreč tukaj določen čas preživijo skupaj in izmenjujejo ideje. Ob ponedeljkih popoldne oziroma zvečer bomo organizirali predavanja, ki bodo koristna za podjetnike kot tudi tiste, ki šele želijo na podjetniško pot. Tako si

bodo lahko delili znanje in izkušnje, ki jih imajo. Na predavanja bomo povabili podjetnike, ki so uspešni, in tudi tiste, ki jim ni uspelo uresničiti svojih načrtov. Iz obeh zgodb se lahko veliko naučimo.

Prvo zanimivejše predavanje bo v ponedeljek, 4. novembra, ob 18. uri.

Rok Furman bo predstavil svoj startup projekt, ki ni več samo ideja. Sistem Flora bo prvič predstavil ravno v Tehnopotici, pozneje pa bo predaval še na biotehnični fakulteti. Menim, da bo predavanje zelo zanimivo, zato vabim vse, ki poznajo te zadeve.

Prav tako načrtujete izvedbo krožkov računalništva in podjetništva v osnovnih šolah in na Srednji šoli Slovenska Bistrica ter tekmovanje za najboljšo poslovno idejo v letu 2014.

V osnovne šole želimo uvesti krožke programiranja. Lani smo s krožkom začeli na 2. osnovni šoli Slovenska Bistrica. Menimo, da programi, s katerimi danes delajo otroci pri računalniških krožkih, niso dovolj, to ni programiranje. Če se pri glasbi učijo not, torej glasbene pisave, je prav, da se naučijo še računalniške. V Estoniji se v ta namen programiranja učijo že v prvem razredu osnovne šole. Zato bodo estonski učenci slovenskim v prihodnje zagotovo velika konkurenca. Če želimo našim otrokom zagotoviti dobro prihodnost, je prav, da delamo v to smer. Prav tako načrtujemo, da se bomo povezali s podjetniškim krožkom na Srednji šoli Slovenska Bistrica. Tako bi se razvila zasnova za iskanje najboljše ideje v naši regiji oziroma vsaj v okolici Slovenske Bistrice. V ta namen bi ustanovili poseben sklad, s katerim bi podjetjem, ki začenjajo svojo poslovno pot in težko pridejo do denarja, tudi finančno pomagali. Ravno to bi gibanju dalo veliko vrednost.

Torej, k vam so vabljeni vsi z idejami ...

Ja, vsi, ki imajo kakršnekoli inovativne ideje in se ukvarjajo s startup projekti. Vabljeni so vsi, ki so povezani s posli in tehnologijo. V ta namen je Tehnopotica tudi ustanovljena. Poskuša namreč najti pravo razmerje – da bo na koncu potica res okusna.

3. problemska konferenca komunalnega gospodarstva

Vojka Osojnik

V Podčetrtku je 19. in 20. septembra potekala 3. problemska konferenca komunalnega gospodarstva, na kateri so razpravljali o učinkovitosti komunalnih storitev v Sloveniji in o tem, kako izboljšati komunalne storitve. Konference so se udeležili predstavniki občin in komunalnih podjetij ter domači in tuji strokovnjaki.
Na konferenci je sodeloval tudi župan dr. Ivan Žagar, ki je v svojem prispevku predstavil pogled občin na organiziranost in zagotavljanje stroškovno učinkovitega izvajanja komunalnih storitev.

Posvet »Ali potrebujemo občine?«

V luči razprav o upravičenosti in smiselnosti ukinjanja oziroma združevanja občin je v Državnem svetu 1. oktobra potekal posvet z naslovom »Ali potrebujemo občine?«.
Posvet je vodil in povezoval državni svetnik in vodja Interesne skupine lokalnih interesov v Državnem svetu Milan Ozimič.
Posveta so se udeležili številni župani ter poznavalci in strokovnjaki za področje lokalne samouprave.
Predsednik Državnega sveta Mitja Bervar je v svojem uvodnem nagovoru še posebej poudaril, da se je reforme lokalne samouprave potrebno lotiti s celostno strategijo in strokovnimi argumenti.
Kot uvodničar je s svojim referatom na posvetu sodeloval tudi dr. Ivan Žagar, ki je spregovoril o posledicah predlagane reorganizacije občin in o spremembah finančnih predpisov za nadaljnji razvoj lokalne samouprave. Posebej je poudaril, da so izmed s Slovenijo primerljivimi evropskimi državami najbolj uspešne ravno tiste z najbolj razvito lokalno samoupravo in da je kriza priložnost, ko lahko začnemo razmišljati o celostni strategiji, ki je potrebna za reformo lokalne samouprave. Izmed predlaganih sprememb zakonodaje pa je najbolj zaskrbljen ravno nad predlogom sprememb Zakona o financiranju občin in nad predlogom Zakona o davku na nepremičnine, saj bi sprejetje obeh v predlagani obliki lahko pomenilo, da bi občine izgubile kar petino sredstev, kar bi vplivalo tudi na njihov nadaljnji razvoj.
Udeleženci posveta so si bili enotni, da je potrebna celostna strategija razvoja lokalne samouprave ter da bi združevanje občin moralo temeljiti na strokovnih podlagah in ob soglasju državljanov (občanov).

OPEN DAYS

Od 7. do 10. oktobra je v Bruslju potekal dogodek Open Days – enajsti teden regij in mest. Ta največji dogodek, ki je v celoti posvečen regionalni politiki, sta skupaj organizirala Odbor regij in Generalni direktorat Evropske politike za regionalno in urbano politiko v sodelovanju z 200 regijami in mesti iz 30 držav. Potekal je pod skupnim naslovom »Taking of 2020« in se osredotočil na regije in mesta ter njihovo pripravo programov kohezijske politike za obdobje 2014–2020. Letošnjega dogodka se je udeležilo več kot 6000 udeležencev iz vse Evrope, med katerimi so bili predstavniki lokalnih, regionalnih in nacionalnih politik, gospodarstveniki in akademiki, ki so sodelovali v razpravah, na seminarjih in delavnicah, organiziranih v sklopu tega dogodka.

Ob otvoritveni slovesnosti dogodka so navzoče nagovorili José Manuel Barroso, predsednik Evropske komisije, Ramón Luis Valcárcel, predsednik Odbora regij, in Johannes Hahn, komisar za regionalno politiko. V svojih nagovorih so pozvali Evropski svet in parlament, naj čimprej dokončno sprejmeta proračun EU za obdobje 2014–2020.

Predsednik Barroso je prav tako poudaril pomembnost regionalnih oblasti pri razvoju in napredku Evrope. Komisar Hahn pa je poudaril, da bo reforma kohezijske politike, ki temelji na realnih projektih, prihajajočih iz regionalnih in lokalnih okolij, pripeljala h konkurenčnosti Evropske unije.

V okviru letošnjega dogodka je potekal tudi seminar »**Manergy«.** Potekal je v sklopu projekta »**Manergy**«, ki pomaga državam Centralne Evrope, da racionalizirajo porabo energije in zmanjšajo izkoriščanje fosilnih virov energije ter povečajo delež izkoriščanja obnovljivih virov energije (ki jih opredeljujejo Kjotski protokol, Strategija 20-20-20 in drugi sklenjeni dogovori). Partnerji v projektu Manergy pomagajo lokalni javni upravi pri iskanju poti v smeri samozadostne regijske oskrbe z energijo. Projekt je obsežen in ima mednarodni značaj, kar pomeni, da bo na ta način omogočena podpora oblikovanju energetske politike EU. Na seminarju je kot govorec in razpravljavec sodeloval tudi dr. Ivan Žagar, ki je v svojem prispevku predstavil probleme in rešitve priprave Trajnostnega energetskega akcijskega plana in njegovo vključenost v izvajanje na lokalnem nivoju. Tovrstni načrti so podlaga za načrtovanje in izvajanje aktivnosti na področju učinkovite rabe energije in obnovljivih virov energije, kar uspešno izvajamo tudi v občini Slovenska Bistrica (energetska sanacija šol, zdravstvenega doma idr.).

Poleg dr. Žagarja so na seminarju sodelovali še strokovnjaki iz Italije (Marcello Antinucci, Leonardo Colucci), Luksemburga (Ulrich Leopold), Madžarske (Balazs Borkovits) in predstavnik Evropske komisije (William Gillett).

103. plenarno zasedanje Odbora regij

103. zasedanje Odbora regij je letos potekalo sočasno z dogodkom Open Days, na katerem so člani Odbora regij razpravljali in sprejeli stališča o boljši porabi sredstev iz strukturnih skladov, o predlogu proračuna Evropske unije za leto 2014 še posebej v tistem delu, ki je ključen za izvajanje ukrepov na prednostnih področjih (zaposlovanje mladih).

Člani Odbora regij so sprejeli tudi stališče glede »četrtega železniškega paketa« (nanaša se na zadnji del reforme o evropskem železniškem prometu, ki se je začela leta 2011), ki ga je v svojem mnenju predstavil poročevalec Pascal Mangin, regionalni svetovalec iz Alzicije. V poročilu je mnenja, da je vključevanje regij ključnega pomena za reformo železnic, katere namen je odpreti »evropski železniški trg« konkurenci. Magnini je tudi mnenja, da bi regionalne oblasti morale imeti večjo vlogo pri upravljanju železniškega trga.

Slovensko delegacijo je tudi na tokratnem plenarnem zasedanju vodil dr. Ivan Žagar.

Čiščenje grezničnih gošč in blata iz malih komunalnih čistilnih naprav

Jerneja Zorko

Julija so pričele veljati nove cene komunalnih storitev, ki so pripravljene v skladu z novo **državno Uredbo o metodologiji za oblikovanje cen storitev obveznih občinskih gospodarskih javnih služb varstva okolja** (krajše in v nadaljevanju U-MEDO, Uradni list RS, št. 87/2012 in spremembe).

Največ nejevolje med uporabniki je nastalo zaradi novega načina obračunavanja storitve greznic, zato v nadaljevanju ponovno podajamo nekaj obrazložitev.

Po novem načinu je **osnova za obračun storitve poraba pitne vode v gospodinjstvu, ki se obračunava mesečno,** s čimer je ukinjeno plačilo računa po izvedeni storitvi praznjenja greznic. Z U-MEDO je tudi predpisano, da je cena enotna (enaka) za vse uporabnike, ki odvajajo odpadno vodo ali v greznico brez iztoka ali obstoječo pretočno greznico ali v malo komunalno čistilno napravo (MKČN). V občini Slovenska Bistrica se storitev obračunava vsem uporabnikov, ki niso priključeni na javno kanalizacijo, zaključeno s čistilno napravo.

Zakaj se kot osnova za obračun uporablja poraba pitne vode?

Čiščenje grezničnih gošč sodi med obvezne storitve javne službe odvajanja in čiščenja odpadne vode, kar pomeni, da je potrebno vsako greznico očistiti ***najmanj enkrat na tri leta***. Izvajalec javne službe vam tako vsaka tri leta posreduje pisno obvestilo o rednem čiščenju vaše greznice. Če je greznico potrebno očistiti pred predvidenim triletnim obdobjem, se sami naročite na storitev čiščenja greznic na čistilni napravi Slovenska Bistrica **po telefonu na telefonski številki 02 843 00 24.**

Namen rednega čiščenja grezničnih gošč na celotnih področjih občin je zmanjšati obremenitve tal, zaščititi vire pitne vode in podtalnico, ki je prekomerno obremenjena tudi zaradi odpadne vode, ki se iz greznic odvaja v okolje. Se pa zavedamo, da je to samo korak k čistejšemu okolju in da je potrebno ukrepati tudi na drugih področjih.

V doslej veljavnem načinu, ko so uporabniki prejeli račun po izvedeni storitvi, se je pogosto dogajalo, da so se nekateri uporabniki zahtevani storitvi izogibali oz. storitve niso pustili izvesti, niso pravočasno poravnali računa za izvedeno storitev, gošče pa so izpraznjevali tudi kar v naravo (na njive, travnike, v potoke). S predpisanim načinom v novi metodologiji, ko se storitev porabnikom obračunava mesečno, glede na porabo pitne vode, je možno preprečiti takšno neodgovorno ravnanje posameznikov. Prav tako način obračuna glede na porabo pitne vode stimulira uporabnike, da pričnejo z varčevanjem pitne vode, na kar se opozarja že leta. Nekateri uporabniki že sedaj varčujejo s pitno vodo, medtem ko drugi to naravno dobrino še vedno prekomerno trošijo. Z uvedbo obračuna glede na porabo pitne vode uporabniki, ki varčno ravnajo s pitno vodo, plačujejo manj. V primeru tričlanske družine je razlika v ceni storitve greznice lahko tudi do 2,52 €/mesec, saj se poraba pitne vode v gospodinjstvih z enakim številom družinskih članov razlikuje. Primerjava pokaže, da imajo tričlanska gospodinjstva s povprečno porabo pitne vode do 33 odstotkov, gospodinjstva, ki pa varčujejo s pitno, pa celo do 50 odstotkov nižje stroške mesečnega obračuna storitve greznic od gospodinjstev s prekomerno porabo pitne vode. Poraba pitne vode v tričlanski družini je v naši občini v razponu od 9 do 18 m^3 mesečno. Porabo vode v gospodinjstvu lahko razdelimo v štiri skupine, kot je prikazano v preglednici 1.

Preglednica 1: Primer porabe vode in obračuna storitve greznic za tričlansko družino:

Mesečna poraba pitne vode		Mesečni obračun za postavko storitev greznice po ceni 0,28 €/m^3 pitne vode, z DDV	Strošek na osebo v €/mesec, z DDV
Skupna poraba od 9 m^3 oz. 3 m^3/osebo	**1. skupina: Uporabniki z nizko porabo vode** Družina **varčuje** s porabo pitne vode in npr. koristi deževnico za zalivanje vrta, pitne vode ne koristi za pranje avtomobilov. Varčuje tudi pri splošni porabi v gospodinjstvu.	2,52	0,84
Skupna poraba 12 m^3 oz. 4 m^3/osebo	**2. skupina: Uporabniki s povprečna porabo pitne vode na mesec**	**3,36**	**1,12**
Skupna poraba 13,5 m^3 oz. 4,5 m^3/osebo	**3. skupina: Predpisana normirana poraba,** kjer ni podatka o porabi pitne vode preko vodomernega števca; predpisana poraba po Uredbi MEDO je **150 litrov na osebo na dan,** kar znaša 4,5 m^3/mesec za eno osebo	3,78	1,26
Skupna poraba nad 14 m^3 oz. nad 5 m^3/osebo	**4. skupina: Prekomerna poraba pitne vode** Če želijo uporabniki znižati stroške, morajo razmišljati o varčevanju pri porabi pitne vode. Nekatere tričlanske družine porabijo tudi 18 m^3/pitne vode na mesec, kar je več kot povprečna poraba za štiričlansko družino (16 m^3) oz. enako normirani porabi za štiričlansko družino (4 × 4,5 m^3/mesec).	5,04 (pri porabi vode 18 m^3 mesečno)	1,68

Razlaga storitev, navedenih na računih

Na računih, ki jih prejemate, so za storitev odvajanja in čiščenja odpadnih voda navedene naslednje storitve:
1) storitve greznice/MKČN
2) storitve omrežnina
3) okoljska dajatev

Skupaj odvajanje in čiščenje

Storitev, navedena ***pod točko 1, storitve greznice/ MKČN***, se obračunava za izvedbo prevzema, črpanja in čiščenja grezničnih gošč oz. blata iz MKČN. Način obračuna storitve je skladno z **državno uredbo U-MEDO** spremenjen, saj je osnova za obračun poraba pitne vode.

Če primerjamo tri-, pet- in šestčlansko družino, je najbolj obremenjena greznica šestčlanske družine. V primeru enake frekvence odvoza gošč (vsaj enkrat na tri leta) bi morala šestčlanska družina imeti večjo greznico kot tričlanska, da blato iz greznice ne bi odtekalo v okolje. V povprečju pa imajo tako velike kot male družine običajno enako velikost greznice, ki znaša 3–4 m^3. Šestčlanska družina bo greznico najprej napolnila in tudi najbolj obremenila grezničnо goščo, saj porabi tudi več pralnih sredstev, mila, čistil in seveda »proizvede« več fekalij kot tričlanska. Pri enaki velikosti greznice bomo morali pri šestčlanski družini zato storitev izvesti pogosteje kot pri tričlanski.

Kako ugotoviti velikost greznic?

Velikost greznic glede na predvideno porabo pitne vode je projektirana v projektu za pridobitev gradbenega dovoljenja (PGD), ***kar pomeni, da morata biti velikost in izvedba greznice skladna z izdanim gradbenim dovoljenjem oz. PGD-projektom.*** *Pri izvedbi storitve so se in se še vedno izvajajo tudi dejanski popisi greznic.* Obračune storitev greznic lahko primerjamo tudi glede na število oseb, ki so priključene na eno greznico. **Pri povprečni porabi vode je strošek čiščenja greznice za eno osebo 1,12 €/mesec.** Če se greznica izprazni na vsaka tri leta, je strošek **za eno osebo v triletnem obdobju 40,32 € oz. 13,44 €/leto.** Z racionalno rabo pitne vode (varčevanjem) pa lahko uporabnik sam vpliva na porabo pitne vode in posledično na končno ceno storitve. Če na primer tričlanski družini s povprečno porabo vode izvedemo čiščenje greznice enkrat v treh letih, bo obračun za izvedbo storitve 120,96 €. Večja družina bi v treh letih za storitev greznice plačala več, ampak bo zaradi prej polne greznice storitev tudi prej naročila, **zato primerjava obračunov na tri leta ni realna**. **Posledica novega načina je, da bodo greznice redno in pravočasno očiščene pri vseh uporabnikih, posledično pa se bo zmanjšalo odvajanje odpadnih voda v okolje.**

Storitev, navedena pod točko 2, omrežnina greznice/MKČN

Omrežnina je sestavljena iz stroškov najemnine (amortizacije) čistilne naprave, kjer se grezničnе gošče prečistijo, in stroškov zavarovanja čistilne naprave. Gre za **novo predpisano storitev**, ki jo je do sedaj v celoti subvencionirala Občina Slovenska Bistrica in se uporabnikom ni obračunavala. V skladu **z novo državno uredbo U-MEDO** se storitev omrežnina obračunava uporabnikom in se porazdeli med vse uporabnike, ki koristijo čistilno napravo.

Storitev, navedena pod točko 3, okoljska dajatev

Storitev se v skladu z državno Uredbo o okoljski dajatvi za onesnaževanje okolja zaradi odvajanja odpadnih voda (Uradni list RS št. 80/2012 in spremembe) obračunava že nekaj let. Cena okoljske dajatve ostaja enaka in znaša 0,5283 €/m^3 porabljene pitne vode v primeru obstoječe greznice in 0,0528 EUR/m^3 v primeru odvajanja odpadne vode v MKČN s pozitivno oceno delovanja.

Skupaj odvajanje in čiščenje**: je seštevek vseh treh postavk** in ga **NI MOGOČE** primerjati z izvedbo storitve odvoza, praznjenja in čiščenja grezničnih gošč, ki se je obračunavala pred spremembo cen. Kot je že navedeno, je z obračunom pred spremembo cen mogoče primerjati samo postavko pod 1 – storitve greznice/MKČN.

Ugotovitve pri izvajanju storitev

Odkar se greznice zaračunavajo po novem načinu, smo storitev izvedli že pri več uporabnikih kot pred uvedbo novega načina obračuna.

V 15 primerjanih naseljih smo letos po uvedbi nove metodologije zaračunavanja izpraznili **111 greznic več (+ 37 odstotkov)** in izčrpali **313 m^3 gošč več (+ 48 odstotkov) kot v prejšnjem planskem čiščenju.**

Iz teh podatkov lahko sklepamo, da se je v preteklih letih kar 37 odstotkov uporabnikov izognilo rednemu čiščenju grezničnih gošč.

Možnosti znižanja mesečnih stroškov za okoljsko dajatev in storitve greznic

Na področjih, kjer vodovodni sistemi niso v upravljanju Komunale Slovenska Bistrica, se poraba pitne vode ne obračuna glede na dejansko porabo, ampak po številu začasno in stalno prijavljenih stanovalcev **s predpisano porabo pitne vode po U-MEDO**, ki je 150 l/osebo/dan oz. 4,5 m³/osebo/mesec. Komunala je vse upravljavce javnih vodovodnih sistemov v občini (OKP Rogaška, KS Tinje, KS Zgornja Ložnica, Pohorski izviri, KS Zgornja Polskava) pisno pozvala, da začnejo z rednim javljanjem porabe pitne vode njihovih uporabnikov. Podatke o dejanski porabi pitne vode sta nam že posredovali OKP Rogaška Slatina in KS Zgornja Polskava, prve podatke so nam posredovali tudi Pohorski izviri, ostali upravljavci vodovnih sistemov pa se na naš poziv še niso odzvali. Podatki o dejanski porabi pitne vode se upoštevajo tudi pri obračunu okoljske dajatve, zato bi se večjim družinam mesečni strošek na položnici znižal, saj je dejanska poraba pitne vode običajno nižja od predpisane po U-MEDO. Način obračuna po dejanski porabi pitne vode preko vodomernega števca je možen samo za uporabnike, priključene na javni vodovodni sistem.

Oprostitev plačila za kmetijska gospodarstva

Vsa kmetijska gospodarstva, ki imajo gnojno jamo in katerih lastniki podajo svojo MID KMG in pisno izjavo o črpanju grezničnih gošč iz svoje greznice v svojo gnojno jamo ter uporabi te gnojnice po šestih mesecih izključno na svojem zemljišču, so oproščeni storitve čiščenja greznic. Pozdravljamo pa dejanja vseh kmetijskih gospodarstev, ki so se oprostitvi plačila storitve greznice odpovedala, kar kaže na ekološko osveščenost kmetij, ki se ukvarjajo z bio kmetijstvom. V greznicah se namreč ne nahajajo samo fekalije, ampak se zaradi prisotnosti detergentov in ostalih snovi, ki preko sanitarnih odtokov končajo v greznici, v njej razvijajo tudi strupene snovi, ki so po šestmesečni »predelavi« v gnojni jami neprimerna za odlaganje v okolje (npr. na njive in travnike).

PRIMERJAVA CEN STORITEV GREZNIC PO OBČINAH

Jerneja Zorko

V preglednici podajamo cene storitev greznic v 30 občinah, kjer so že sprejeli nov način obračunavanja. **Cena storitve v občini je trenutno četrta najnižja cena v Sloveniji.**

OBČINA	cena storitve greznice	OMREŽNINA čiščenje (greznice)	izračun za porabo 1 m³	izračun za porabo 12 m³	subvencija občine
	na m³ brez DDV	*mesečno brez DDV*	EUR/ mesec z 9,5% DDV	EUR/ mesec z 9,5% DDV	
Logatec	0,1602 €	0,0000 €	0,18 €	2,11 €	14,3% cena storitve; 100% omrežnina
Črnomelj	0,1951 €	2,4300 €	2,87 €	5,22 €	25% omrežnina
Semič	0,1951 €	0,7410 €	1,03 €	3,38 €	35% omrežnina
Slovenska Bistrica	0,2552 €	1,0920 €	1,48 €	4,55 €	
Makole	0,2552 €	1,0920 €	1,48 €	4,55 €	
Poljčane	0,2552 €	1,0920 €	1,48 €	4,55 €	
Kidričevo	0,2655 €	0,3918 €	0,72 €	3,92 €	70% cena storitve; 96,3% omrežnina
Brežice	0,2981 €	0,7039 €	1,10 €	4,69 €	50% omrežnina
Radovljica	0,3191 €	3,1662 €	3,82 €	7,66 €	
Grosuplje	0,3233 €	0,2792 €	0,66 €	4,55 €	
Ivančna Gorica	0,3236 €	0,2215 €	0,60 €	4,49 €	
Dobrepolje	0,3247 €	0,2700 €	0,65 €	4,56 €	
Pivka	0,3382 €	0,5294 €	0,95 €	5,02 €	
Braslovče	0,3687 €	0,0885 €	0,50 €	4,94 €	
Polzela	0,3687 €	0,0869 €	0,50 €	4,94 €	
Prebold	0,3687 €	0,0800 €	0,49 €	4,93 €	
Tabor	0,3687 €	1,0391 €	1,54 €	5,98 €	
Vransko	0,3687 €	1,3559 €	1,89 €	6,33 €	
Žalec	0,3687 €	0,0921 €	0,50 €	4,95 €	
Celje	0,3700 €	0,1100 €	0,53 €	4,98 €	
Dobrna	0,3700 €	0,1100 €	0,53 €	4,98 €	
Štore	0,3700 €	0,1100 €	0,53 €	4,98 €	
Vojnik	0,3700 €	0,1100 €	0,53 €	4,98 €	
Domžale	0,3980 €	8,2366 €	9,45 €	14,25 €	omrežnina: sept. 4,1365 €, okt. 4,6490 €
Mengeš	0,3980 €	6,4022 €	7,45 €	12,24 €	omrežnina: sept. 2,1341 €, okt. 2,6676 €
Trzin	0,3980 €	5,2340 €	6,17 €	10,96 €	omrežnina: sept. 1,7474 €, okt. 2,1808 €
Lukovica	0,3980 €	15,9474 €	17,90 €	22,69 €	omrežnina: sept. 2,0000 €, okt. 2,5000 €
Moravče	0,3980 €	9,9973 €	11,38 €	16,18 €	omrežnina: sept. 3,3324 €, okt. 4,1655 €
Cerknica - greznice	0,2253 €	0,8360 €	1,16 €	3,88 €	
Cerknica - MKČN	0,5643 €	0,8360 €	1,53 €	8,33 €	
Loška dolina - greznice	0,2820 €	2,5454 €	3,10 €	6,49 €	
Loška dolina - MKČN	0,8472 €	2,5454 €	3,71 €	13,92 €	
povprečna cena	**0,3472 €**	**2,1179 €**	**2,70 €**	**6,88 €**	
razlika med našo in povprečno ceno	*-0,0920 €*	*-1,0259 €*	*-1,22 €*	*-2,33 €*	

Kako zmanjšati porabo pitne vode

Ali veste, da za pitje porabimo samo odstotek ali dva od celotne količine načrpane pitne vode? Če se v štiričlanski družini vsak član družine prha na dan pet minut, se v enem tednu porabi 2800 litrov vode, kar predstavlja triletno zalogo pitne vode za eno osebo.

Porabo vode lahko najhitreje zmanjšamo v kopalnici. Podatki kažejo, da le za umivanje porabimo 39-krat več vode kot je spijemo. Poraba pitne vode na osebo je zelo različna. Podatki iz Amerike kažejo, da Američan dnevno porabi 425 litrov vode, saj naj bi samo za zalivanje trate vsak teden porabili toliko vode, da bi se z njo vsi ljudje na svetu lahko prhali štiri dni!

Največjo porabo pitne vode na osebo na dan v Evropi ima Španija (265 l/osebo), najmanjšo pa Litva z 80 l/dan, v Sloveniji znaša poraba 150 l/dan, v Afriki pa samo 50 litrov/osebo na dan. Poraba vode je odvisna od načina življenja ljudi, podatki pa kažejo, da je poraba vode na podeželju nižja kot v mestih. Prav tako na porabo pitne vode vpliva starost ljudi. Z le nekaj malenkostmi in malo spremembo vsakodnevnih navad bi lahko količino porabljene vode bistveno zmanjšali. S tem pa pomagali tudi naravi in prihranili kar nekaj denarja. Vas zanima, kako? Za začetek si poglejmo nekaj zanimivih dejstev ter izredno priročnih nasvetov za varčevanje z vodo.

	Poraba vode
splakovanje straniščne školjke	6 – 10 l/eno splakovanje
kopanje v kopalni kadi	120 – 200 l
tuširanje, voda teče ves čas	50 – 100 l
pranje perila	20 l/dan
puščanje straniščnega kotlička	okoli 135 l/dan
puščanje vodovodne pipe (ena	25 l/dan
petminutno umivanje zob, ob	25 l

Kot verjetno že veste, po nepotrebnem izgubljate vodo, če jo pustite teči, medtem ko si **umivate zobe**. Vodo med ščetkanjem vedno zaprite in jo ponovno odprite, šele ko morate sprati ustno votlino. Če med umivanjem zob pustite vodo teči, v enem letu porabite neverjetno količino vode. Že med enim dvominutnim ščetkanjem zob lahko z zaprtjem pipe prihranite do deset litrov vode na dan.

Prhanje ali kopanje? Prhanje seveda. Za kopel porabite približno 150 litrov vode, za petminutno prhanje pa do 100 litrov. Precej vode pa lahko privarčujete tudi med prhanjem, če med vsakim nanosom mila oziroma šampona zaprete vodo. Čeprav je včasih sproščujoče stati pod tekočo vodo, se poskusite tej potratni navadi izogniti.

Umivanje rok. Bistvo temeljitega umivanja rok je, da jih dobro namilite. To se z lahkoto počne ob zaprti pipi.

Previdno s splakovanjem

Novejši straniščni kotlički porabijo šest do deset litrov vode na spakovanje, medtem ko starejši tudi do dvakrat več. Bolj ekonomični so kotlički s sistemom dvojnega splakovanja, s katerim lahko porabimo tudi tretjino vode manj. Seveda pa je najbolj ekonomično, da se za splakovanje stranišč uporablja deževnica in ne pitna voda, saj za porabo sanitarij porabimo 30 odstotkov vode v gospodinjstvu. Prav tako bomo prihranili pri porabi vode, če bomo ostanke hrane, robčke in druge odpadke odstranili v ustrezne zabojnike za smeti oziroma ostanke hrane kompostirali in ne splaknili skozi straniščno školjko.

Hladite se z vodo iz hladilnika

V poletnih mesecih je voda iz pipe lahko precej topla, še zlasti, če vodovodne cevi niso dobro izolirane. Mnogi imajo to navado, da pustijo vodo teči nekaj časa, dokler ne priteče hladna. Le med čakanjem, da iz pipe priteče mrzla voda, včasih izgubimo kar 12 litrov vode. Prav zato je postavitev steklenice z vodo v hladilnik veliko bolj modra in varčnejša rešitev.

Kot smo omenili že na začetku, moramo biti pazljivi ravno pri malenkostih. Z dejstvom, da lahko le z umivanjem zob porabimo oziroma prihranimo tudi do 20 litrov vode, si predstavljajte, koliko lahko prihranite tudi pri drugih stvareh.

Izkoristite deževnico

Največ vode potrošite poleti, še posebno, če morate zalivati vrt in veliko rastlin. Strošek lahko zmanjšate tako, da **začnete zbirati deževnico**, ki steče s strehe. Namestite večje posode ali sode za vodo ob vznožje žlebov in zajeto vodo pozneje uporabite za zalivanje.

Preverite pipe in tesnila

Ste se morda že kdaj vprašali, koliko vode izgubimo s puščanjem tesnil, pip, kotličkov in ostalih naprav? Če iz pipe priteče ena sama kaplja na sekundo, izgubimo približno 25 litrov vode na dan, letno pa se količina izgubljene vode poveča na deset tisoč litrov. Zato **preverite pipe, tesnila in odtoke** ter se prepričajte, da vam voda ne uhaja, seveda pa ne pozabite tudi na kotliček, saj lahko v tem primeru izgubimo tudi do 90 tisoč litrov letno. Vsaka kapljica šteje.

Viri: Agencija za učinkovito rabo energije
www.prijaznejsidom.si

Jerneja Zorko

Slovesno odprtje krožišča pri 2. OŠ Slovenska Bistrica

V sredo, 16. oktobra, so namenu tudi uradno predali novo krožišče pri 2. osnovni šoli v Slovenski Bistrici. Z naložbo so precej izboljšali prometno varnost in pretočnost prometa v mestu. Pomembno pridobitev so slovesno odprli učenci šole, ki so se v krožišče zapeljali s kolesi in rolerji, ter člani AMK Classic Slovenska Bistrica s svojimi starodobnimi vozili. Zapel je tudi mladinski pevski zbor 2. osnovne šole Slovenska Bistrica. Ravnateljica šole Sonja Arbeiter je poudarila, da je novo krožišče pomembno tako za šolo kot tudi za vrtec. Župan Občine Slovenska Bistrica dr. Ivan Žagar pa je povedal, da je naložba stala dobrih 600 tisoč evrov, denar so zagotovili iz občinskega proračuna. Župan je ob tej priložnosti spomnil tudi na ostale pomembnejše naložbe na področju prometne infrastrukture, ki so jih oziroma jih bodo še izvedli v občini. Med drugim naj bi ravno v teh dneh zaključili obnovo Partizanske ulice z izgradnjo krožišča.

T. A.

Foto: Aleš Kolar

KRT gradbeništvo d.o.o.
nizke in visoke gradnje, asfaltiranje
Zgornja Bistrica 75
2310 Slovenska Bistrica
gsm: 041 683 631
tel/fax:+386 59 922 908
e-naslov: roman.kolar@krtgradbenistvo.si
info@krtgradbenistvo.si

Skupni nastop bistriških podjetnikov na sejmu MOS 2013

Odziv z letošnjega nastopa bistriških podjetnikov na Mednarodnem sejmu obrti in podjetništva, 46. po vrsti, je bil tradicionalno dober, vsaj kar zadeva skupni nastop pod pokroviteljstvom Občine Slovenska Bistrica in v organizaciji Razvojno informacijskega centra Slovenska Bistrica. Poleg nekaterih večjih bistriških podjetij, ki so na sejmu razstavljala samostojno, so na skupnem razstavnem prostoru nastopili: (v hali F – obrt): Kovinopasarstvo, Primož Feltrin, s. p.; Ključavničarstvo, Franc Gajšek, s. p.; Lesna galanterija, Daniel Gajšt, s. p.; Šternmatik, Oskar Štern, s. p.; Tišler lesno proizvodna in trgovska družba, d. o. o.; Mojstrovina, d. o. o.; Kamen, d. o. o.

Po besedah razstavljavcev se sicer obisk sejma manjša, vendar je odziv potencialnih kupcev še vedno dovolj dober, da je nastop na sejmu opravičljiv. Predvsem tudi zaradi glavnine stroškov skupnega nastopa, ki ga pokrije občinski proračun. Razstavljavci so na sejmu podaljšali seznam kupcev in razdelili veliko promocijskega gradiva. Kakšna bo realizacija iz tega naslova, pa se bo pokazalo ob zaključku poslovnega leta oziroma še pozneje.

Na letošnjem sejmu se je poleg obrtnikov na razstavišču, kjer sta se predstavila gostinstvo in turizem, prvič predstavil tudi bistriški turizem. V hali E so razstavljali ponudniki turističnih storitev iz Slovenske Bistrice in okolice, in sicer: Hotel Jakec; Vinogradništvo Frešer; Vinogradništvo in vinarstvo Vehovar, Vila platana, d. o. o.; Trajnostno kmetovanje Zorjan; Hotel Leonardo; Zavod za kulturo Slovenska Bistrica; RIC Slovenska Bistrica.

Prvi skupni nastop bistriških turističnih delavcev je, zahvaljujoč trudu posameznikov, požel dober odziv obiskovalcev. Bilo je nekaj improvizacije, vendar so pridobljene izkušnje tiste, ki bodo pomembne pri organizaciji prihodnjih skupnih nastopov. Sklepna ugotovitev skupnega nastopa je vsekakor, pomembnost promocije lokalnega turizma pod skupno blagovno znamko, torej v povezovanju med lokalnimi turističnimi ponudniki in širše na nivoju regije oziroma države. Sejemski nastop je pokazal, da je v turistični industriji konkurenca velika, kar pravzaprav predstavlja priložnost za vsakogar, ki svojo ponudbo pripelje do odličnosti. Toliko bolj kot v kateri koli drugi gospodarski panogi je za ponudnike turističnih storitev pomembno, da so na turističnem zemljevidu. Ključno je biti viden!

Tomaž Pristovnik, RIC Slovenska Bistrica

Kako do dobrot z lokalnih kmetij? Z nekaj kliki!

Reklo, da je jesen najbogatejši letni čas, tudi letos na Bistriškem ni ostalo prezrto. Razvojno informacijski center Slovenska Bistrica je namreč ravno ob pričetku letošnje jeseni javnosti predstavil spletno tržnico jemdomace.si. Gre za eno izmed aktivnosti v sklopu projekta Oskrbimo LAS – dobro za nas, ki ga RIC izvaja v sodelovanju z Občino Slovenska Bistrica, poteka pa ob pomoči Lokalne akcijske skupine Zadruga LAS Dobro za nas in evropskega mehanizma Leader.

Temeljni namen spletne tržnice je preprost – lokalnemu prebivalstvu na enem mestu ponuditi izbrano ponudbo odličnih (in pogosto prezrtih) lokalnih pridelkov in izdelkov, ki jih pridelajo lokalni pridelovalci. Slednjim spletna tržnica predstavlja dodatno možnost za predstavitev rezultatov dela svojih rok, s tem pa tudi novo tržno pot za ustvarjanje dohodka. Pridelki, ki jih ponuja spletna tržnica, so pri pridelovalcih prevzeti in do kupca dostavljeni še isti dan, s čimer se transportna veriga karseda skrajša, s tem pa se ohranijo tudi vse kvalitete, ki jih ponujajo lokalna živila.

Mnogi med vami ste spletno tržnico jemodomace.si že spoznali – do sedaj smo z lokalnimi pridelki oskrbeli že lepo število tistih, ki ste oddali svoje naročilo in na lastnem krožniku preverili, kakšni so okusi lokalnih dobrot. Spletna tržnica namreč ponuja pestro ponudbo sadja, zelenjave, žitnih izdelkov, medu, kruha in peciva, pozabiti pa ne smemo niti na vina in sokove.

Za vse tiste, ki spletne tržnice še niste obiskali oziroma ste se nakupom preko spleta do sedaj raje izognili, pa smo v nadaljevanju pripravili kratek vodič, kako poteka nakup preko spleta. Gre za varen način nakupovanja, potrudili pa se bomo, da bo spletni nakup tudi enostaven – četudi niste vešči uporabe spleta. V primeru, da ste v dilemi glede izbire ali med nakupom potrebujete kakršnokoli informacijo, nas lahko kontaktirate preko e-pošte, spletnega klepeta (okvirček desno spodaj na naslovni strani) ali nas pokličete na našo telefonsko številko 070 205 430.

Kako torej poteka nakup v spletni tržnici?

1. korak: Obiščete spletno tržnico

V spletni brskalnik vnesete www.jemdomace.si in že ste v spletni tržnici. Zadnji izdelki, dodani v ponudbo, izdelek meseca in priporočeni izdelki so prikazani že na vstopni spletni strani, ostalo ponudbo pa lahko raziščete s klikom na katero izmed kategorij, ki so razvrščene na levi strani.

2. korak: Izberete želene izdelke

Ko izberete kategorijo, vam preostane le še, da se odločite, kateri izdelek je tisti, ki ga želite naročiti. Za lažjo odločitev lahko pri izdelkih kliknete na podrobnosti, kjer so zbrane podrobnosti o določenem izdelku. Če teh ne potrebujete, lahko kar takoj dodate izdelek v košarico. In tako naslednjega in še naslednjega – dokler v košarico ne dodate vsega, kar potrebujete.

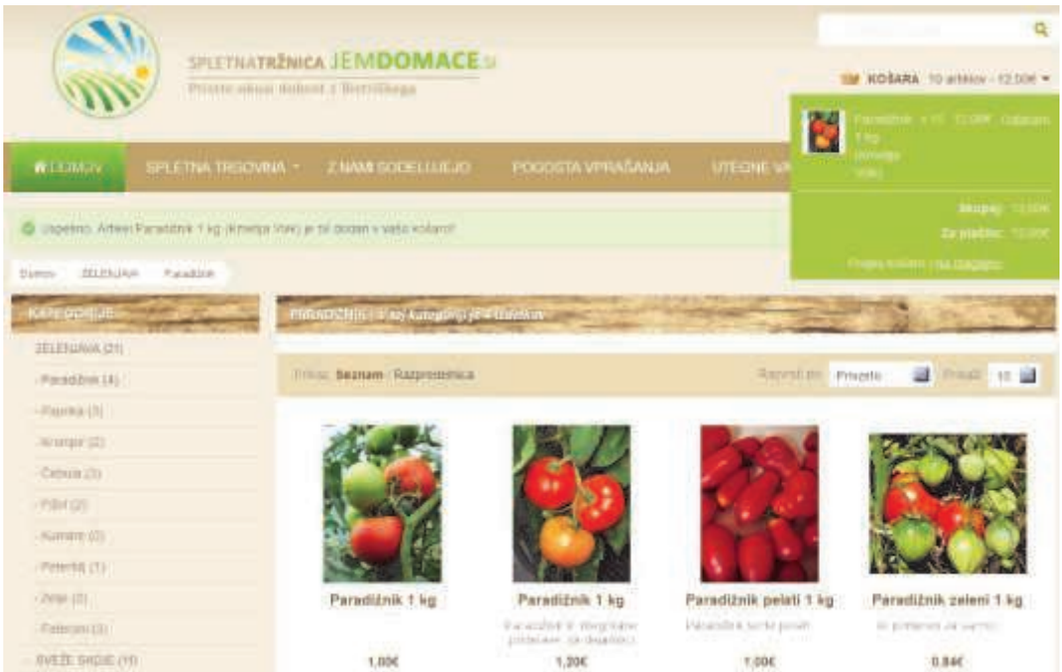

kontaktne podatke, izberete način dostave (naročeno lahko prevzamete sami na sedežu spletne tržnice, lahko pa vam nakup dostavimo tudi mi) ter se v skladu s tem odločite za način plačila (predplačilo ali plačilo ob prevzemu).

Prepričani smo, da boste tudi vi v ponudbi spletne tržnice zagotovo našli nekaj zase in se nanjo z veseljem vračali.

Spletna tržnica pa se vam bo predstavila tudi v živo – otvoritvena prireditev, ki smo jo poimenovali »Napolnimo si zabojček«, bo potekala 11. novembra od 12. ure naprej na Trgu svobode v Slovenski Bistrici. Predstavili se bodo pridelovalci, ki ponujajo svoje pridelke v spletni tržnici, ob 15.30 pa bosta trg obiskali tudi miška Frida in vrtnarica Micka, ki vam bosta na svoj način pomagali napolniti promocijske zabojčke odličnih pridelkov, prireditev pa se bo nadaljevala z veselim martinovanjem!

Vabljeni, da tudi vi napolnite svoj zabojček!

3. korak: S košarico na blagajno

Ko je košarica polna (s klikom nanjo, desno zgoraj na spletni tržnici, lahko vsak hip sproti preverite, kaj vse je že v njej), kliknete »na blagajno« in prične se še zadnji del naročila, to je plačilo.

Svetujemo, da se nakupa lotite kot registrirani obiskovalci (tako vam ne bo potrebno vedno znova na blagajni vpisovati svojih kontaktnih podatkov), seveda pa lahko nakup opravite tudi kot gost. Navedete svoje

Razvojno informacijski center Slovenska Bistrica

MARTINOVANJE IN PRIREDITEV »NAPOLNIMO SI ZABOJČEK« V SLOVENSKI BISTRICI

V ponedeljek, 11. novembra 2013, med 12. in 22. uro na Trgu svobode

Prireditev se bo pričela s predstavitvijo spletne tržnice, ki je svoja vrata odprla meseca septembra, 11. novembra pa se bodo ponudniki predstavili tudi na stojnicah.

Ob 15.30 še posebej vabimo otroke in družine. Obiskali nas bosta **miška Frida** in **vrtnarica Micka**, ki vam bosta pomagali s svežimi, zdravimi in okusnimi lokalnimi pridelki napolniti zabojčke, ki jih boste lahko brezplačno odnesli domov.

Ob 17. uri pa se bo pričelo letošnje **martinovanje**. Z moštom, mladim vinom, pečenimi kostanji in drugimi kulinaričnimi dobrotami izpod Pohorja se nam bodo pridružili bistriški vinogradniki, vinotoči in turistične kmetije. Pripravljen bo tudi poseben program, v katerem bodo na prizorišče pripeljali sod z županovim vinom, izvedeli pa bomo še, kako umno kletariti.

Za zabavo in glasbo bo skrbel ansambel **Poskočni muzikanti** iz Slovenske Bistrice.

Pridružite se nam!

Vabimo: **Občina Slovenska** Bistrica in RIC Slovenska Bistrica v sodelovanju s Konzorcijem vinogradnikov Ritoznojčan in **lokalnimi pridelovalci**

Etno-kulinarični kick

Zavod za kulturo Slovenska Bistrica tokrat v sodelovanju z Razvojno informacijskim centrom Slovenska Bistrica in domačijo Gora pod lipo pripravlja novembrsko dogodivščino za poslušalke in poslušalce Radia Si.

Na Radiu Si vsak mesec pripravijo novo adrenalinsko ali kakšno drugo pustolovščino, namenjeno poslušalcem, ki s pravilnimi odgovori na zastavljena nagradna vprašanja vsak dan dobijo možnost za prav posebna doživetja.

Za mesec november tako pripravljajo etno-kulinarični kick, ki bo potekal na Bistriškem Pohorju, nagrajeni poslušalci pa se bodo podali na mlinarjev dan. Gre za enega izmed dogodkov, ki ga Zavod za kulturo Slovenska Bistrica ponuja kot zaključni izlet ali kulturno-naravoslovni dan v okviru projekta Doživetje Pohorja. Namenjen je tako učencem osnovnih šol kot tudi družinam in vsem tistim odraslim, ki bi želeli spoznati življenje in delo mlinarjev, kakršno je bilo nekoč.

Novembrska dogodivščina se bo začela pri Jakčevem mlinu ob potoku Ložnica na Malem Tinju, kjer se bodo lahko udeleženci preizkusili tudi v mletju žita.

Drugi del bo potekal na domačiji Gora pod lipo v Tinjski Gori, ki je postavljena na temeljih stare tradicionalne hiše s črno kuhinjo. Nagrajenci bodo spoznali gospodarja domačije, Leno in Primoža, pozdravila pa jih bo tudi etnološka skupina »Ložniške ufarce«, ki bo pripravila kulinarično delavnico. Naučili se bodo pripraviti in v krušni peči tudi spekli okusen kruh in ognjiščno potico.

Jana Jeglič

Katrinas

V Viteški dvorani Bistriškega gradu bo v četrtek, 14. novembra, ob 19. uri koncert priznane skupine Katrinas. Koncert bi moral biti na sporedu že 6. septembra, vendar so ga zaradi bolezni v skupini preložili.

Obnovljena Caplova kapela na Spodnji Polskavi

Zavod za kulturo Slovenska Bistrica je ob pomoči Krajevne skupnosti Spodnja Polskava in družine Koren s Spodnje Polskave obnovil kapelo, po domače Caplovo kapelo.

Kapelica zaprtega tipa stoji na polju na severni strani vasi. Ima pravokoten tloris z zaobljenim zadnjim delom. Zidana je iz kamena in opeke. Na vrhu trokapne opečne strehe je kovan železni križ. Vrata so kovana. Na oltarni mizi je lesen doprsni kip Marije z Jezusom. Postavljen je na pručko in oblečen.

Etnološko-kulturni vrvež v gradu

V okviru svojih dejavnosti v Zavodu za kulturo Slovenska Bistrica izvajamo tudi pedagoške delavnice, namenjene otrokom v vrtcih in osnovnih šolah, preko katerih otroci spoznavajo kulturno dediščino domačega okolja in umetnostno zgodovino ter doživijo grad kot kulturni spomenik. Organiziramo praznovanja rojstnih dni in različne kuharske delavnice, prav tako otrokom ponujamo doživetje v naravi (pastirčkov, mlinarjev ali kovačev dan).

Na obisku v Bistriškem gradu romar iz Francije

V ponedeljek, 16. septembra, se je v Bistriškem gradu ustavil romar Hubert Morel iz Francije. 73-letni upokojenec je pohodnik že deset let, za njim je že več kot deset tisoč prehojenih kilometrov. 1. avgusta letos se je v dogovoru z Evropskim kulturnim centrom svetega Martina Turskega odpravil po poti svetega Martina, in sicer od Lyona do Zagreba v skupni dolžini 1200 kilometrov. Ob slovenskem delu poti se nahajata cerkev svetega Martina na Šmartnem na Pohorju in Bistriški grad. Pohodnika Morela sta v prostorih gradu pozdravila župan Občine Slovenska Bistrica dr. Ivan Žagar in direktorica Zavoda za kulturo Slovenska Bistrica Herta Žagar. Morel je ob tej priložnosti povedal, da bo na svojem romanju skušal zbrati informacije, ki bodo prispevale k čimprejšnji potrditvi poti Via Sancti Martini. Prvi del poti je že dobro označen, izdelani so tudi lepi vodniki.

Tomaž Ajd

Prva obnovitvena dela na dvorcu Zgornja Polskava

Začeli smo z obnovo baročnega dvorca na Zgornji Polskavi. Prva dela potekajo v pritličju zgradbe.

V galeriji

V sredo, 23. oktobra, smo odprli že 11. razstavo Cici umetnije. Razstava bo odprta do 23. novembra.

Od petka, 25. oktobra, je v razstavišču Graslov stolp na ogled razstava 100 let v dobro dediščine. Gre za pregled konservatorske dejavnosti v severovzhodni Sloveniji v zadnjih 100 letih.

Prleški kabaret Kisla župa

V petek, 18. oktobra, smo v Bistriškem gradu v sklopu večerov Dobrote slovenske kuhinje gostili prleški kabaret z naslovom »Kisla župa«. Po kabaretu sta nastopajoča, Marko Kočar in Tadej Vesenjak, postregla prleške dobrote.

Foto: Aleš Kolar

Matej Kos, v. d. ravnatelja Osnovne šole Šmartno na Pohorju: »Šolo moramo odpreti in jo napolniti z otroki«

Tomaž Ajd

V petek, 4. oktobra, je vodenje Osnovne šole Šmartno na Pohorju prevzel magister Matej Kos. Naloge vršilca dolžnosti ravnatelja bo opravljal eno leto. Na vodstvenem delovnem mestu je po postopku imenovanja, ki je v javnosti dvignil precej prahu, zamenjal dolgoletno ravnateljico Nevenko Dovnik Potisk. Svet zavoda Osnovne šole Šmartno na Pohorju je za Kosa glasoval s šestimi glasovi za in petimi proti. Mariborčan Matej Kos, po izobrazbi sociolog in dober poznavalec kulturne zgodovine Pohorja, ne skriva smelih načrtov – predvsem želi izboljšati sodelovanje šole z lokalnim okoljem.

Zaradi zapletov pri postopku imenovanja verjetno ni bilo ravno lahko začeti z delom. Kako so vas sprejeli v kolektivu?

V kolektivu so me sprejeli zelo dobro. Učiteljem sem namreč povedal, da jim moramo zagotoviti varnost. Že 15 let poučujem po različnih šolah. Zato vem, da lahko učitelj dobro dela z otroki, ko se v šoli počuti varno in ima urejene formalnosti. Tako smo v prvih dneh uredili formalnosti, uskladili smo urnike in pogodbe. Učitelji lahko sedaj zadihajo sproščeno ter se dobro in varno počutijo v razredu.

Diplomirali ste ravno iz kulturne zgodovine Pohorja v 19. in 20. stoletju.

Ja, že takrat, ko sem delal to nalogo, sem ugotovil, da ima ta kraj korenine, da ima svojo zgodbo, zato sem se tudi prijavil na delovno mesto ravnatelja. Skratka, verjamem v moč ljudi, ki tukaj živijo. Verjamem tudi v starše, katerih otroci so pri nas. Imam jasno vizijo, da moramo še bolj prebuditi šolo. Povezati jo moramo s krajem, narediti še bolj prijazno in uvesti nove programe. Gre za to, da bo prišlo še več otrok. Tako bomo vzpostavili nivo, s katerim bo šola zadihala ter bomo imeli dovolj otrok in kakovostno delali še naprej.

Katere bodo prve prireditve, dejavnosti?

Povedal sem, da moramo najprej stvari urediti v šoli. Potem pa bom povabil vse starše in ravnatelje sosednjih občin. Skratka, šolo še bolj odpreti kraju in okolici. Tako bodo ljudje lahko videli, da smo dobra šola. Zaupam učiteljem. Menim, da imam zelo dober kader. Prejšnja ravnateljica mi je predala zelo kakovostno šolo. Zato verjamem, da lahko veliko naredimo na tem, da bo prišlo še več otrok. Kar pa je bistvo moje vizije – šolo moramo odpreti in jo napolniti z otroki.

Delo vršilca dolžnosti ravnatelja boste opravljali eno leto. V tem času boste že poskušali uresničiti prve načrte.

Prvi in osnovni načrti so, da šola zadiha sproščeno, kreativno in zelo delovno. Poskušali jo bomo odpreti do te mere, da zagotovimo dodaten in nadaljnji vpis otrok. V tem letu imam možnost, da učiteljem, staršem in otrokom pokažem, da lahko zadiham s šolo in jo naredim prijazno in kakovostno.

Torej lahko pričakujemo, da v prihodnje ne bomo več govorili o težavah zaradi premajhnega vpisa otrok na Šmartnem na Pohorju?

To je proces. Ne bi rad preveč visoko letel nad tlemi, vsekakor pa je treba začeti. Želim si to in delal bom na tem. To bomo poskušali narediti z novimi programi, zelo kakovostno šolo in odprtostjo do kraja. Potem bodo ljudje sem prihajali še bolj sproščeni in v čim večjem številu.

Projekt SOCIALNI IN KULTURNI KAPITAL (SKK)

Septembra smo začeli izvajati projekt Dvig socialnega in kulturnega kapitala v lokalni skupnosti. Namenjen je razvoju enakih možnosti in spodbujanju socialne vključenosti. Projekt sofinancira Ministrstvo za izobraževanje, znanost in šport.

V njem sodelujemo: **Srednja šola Slovenska Bistrica (koordinatorica projekta), Vrtec Otona Župančiča, 2. osnovna šola Slovenska Bistrica in Osnovna šola Pohorskega odreda Slovenska Bistrica.**

Glavni cilj projekta je graditi socialni in kulturni kapital tako, da bomo vzpostavljali medsebojno zaupanje in spodbujali kulturo dialoga z raznolikimi dejavnostmi, ki povezujejo šolo z okoljem.

DEJAVNOSTI PROJEKTA

1. JAZ, TI, MI

Razvijanje socialnih veščin z generacijskim in medgeneracijskim sodelovanjem

2. OD IDEJE DO ODEJE

Razvijanje socialnega podjetništva in podjetniških kompetenc

3. OD KULTURNEGA BAZARJA DO ABONMAJA

Spodbujanje vrstniške in medgeneracijske ustvarjalnosti

4. KAVARNA ZA STARŠE POD KOSTANJI

Starši z izmenjavo izkušenj krepijo starševske kompetence

5. UČNI KROGI

Razvoj učnih kompetenc, vrstniška in medvrstniška učna pomoč

6. KJE JE MOJ/TVOJ DOM?

Spodbujanje medkulturno-integrativnih dejavnosti

Septembra so nekatere dejavnosti že stekle, npr. sejem in zavijanje šolskih potrebščin in sejem oblačil. Tovrstna dejavnost je bila zelo zanimiva za učence in dijake. Popestrili smo jih z delavnicami, ki so bile namenjene staršem in otrokom, učencem in dijakom. Poleg sejma je dijake navdušila delavnica socialnih iger, na kateri so se med seboj spoznavali, odkrivali neznano, krepili prijateljske vezi in med seboj komunicirali. Pester program dejavnosti pa se je izvedel oktobra, natančneje v tednu otroka, ki je potekal od 7. do 12. oktobra.

Simona Luetič

Varne točke tudi v Slovenski Bistrici vse bolj prepoznaven projekt

Unicefove varne točke za otroke postajajo vse bolj uspešen in prepoznaven projekt. V desetih letih so zaživele že v 26 krajih po Sloveniji. Gre za različne javne prostore, kamor se lahko otroci zatečejo po pomoč, če se znajdejo v stiski. Otroci jih prepoznajo po nalepki – smejoči se hišici, ki je nameščena ob vhodu na vidnem mestu. V Slovenski Bistrici imamo deset varnih točk, in sicer se nahajajo v Knjižnici Josipa Vošnjaka, vseh treh lekarnah, zdravstvenem domu, v Fotu Brbre, policijski postaji, domu Minke Namestnik - Sonje, Cvetličarni Cvet in od ponedeljka, 9. septembra, tudi v bistriškem Drogerie Marktu.

T. A.

Foto: Aleš Kolar

Maja 2014 bo OŠ Minke Namestnik - Sonje organizatorka regijskih iger Specialne olimpijade Slovenije

Specialna olimpijada je način življenja oseb z motnjami v duševnem razvoju, posredno pa tudi njihovih družin in programov. Rezultat te ideje je ohranjanje psiho-fizičnih sposobnosti in vsesplošna socializacija oseb z motnjami v duševnem razvoju. Slogan specialnoolimpijskega gibanja se glasi: »**Pustite mi zmagati, če pa ne morem zmagati, naj bom pogumen v svojem poskusu«.**

Tudi Osnovna šola Minke Namestnik - Sonje je članica Specialne olimpijade Slovenije (SOS). Poudarek dajemo splošni psiho-fizični pripravljenosti učencev in tudi specifičnim športom in programom. Tudi v tem šolskem letu se želimo udeležiti različnih tekmovanj, ki imajo tako tekmovalno kot tudi (in predvsem) socializacijsko noto. Naša želja je, da se čim več naših učencev športno udejstvuje, spozna različne športe in da vsak na svojem področju dosega zase vrhunske rezultate.

Meseca maja 2014 bo Osnovna šola Minke Namestnik - Sonje organizatorka regijskih iger SOS, za kar se bomo za pomoč obrnili tudi na lokalno skupnost, bodisi v obliki pomoči pri izvedbi bodisi v obliki prostovoljstva pa tudi morebitnih donacij, saj bo organizacija iger, na katerih pričakujemo okrog 350 tekmovalcev in spremljevalcev, za našo šolo kar velik zalogaj. Hvaležni bomo za vsakršno pomoč in spodbudo med samim tekmovanjem.

Mi nismo zgolj posebni in drugačni, kot velja stereotip. Mi smo specialisti. Vsak na svojem področju. Pridružite se nam in nas spoznajte.

Janko Stergar, prof.

Delovna terapija

Velika pridobitev v šolskem letu 2013/14 je delovna terapija. Delovna terapevtka k nam prihaja iz Centra za sluh in govor Maribor dvakrat tedensko. Vsak torek obravnava učence iz oddelkov šole in vsak petek učence posebnega programa. Delo poteka individualno oziroma v manjših skupinah.

Kaj je delovna terapija?

Delovna terapija ljudem omogoča vključevanje v vsakodnevne življenjske aktivnosti (okupacije), ki so za njih smiselne in namenske in posledično pozitivno vplivajo na njihovo zdravje in dobro počutje. Delovni terapevt pomaga posamezniku, da kljub primanjkljajem in omejitvam postane čim bolj samostojen pri osnovnih življenjskih aktivnostih, kot so skrb zase, skrb za svoj dom, priprava obrokov, nakupovanje, rokovanje z denarjem, delo, prosti čas ... Človeka obravnava celostno z upoštevanjem njegovih vrednot in okolja, v katerem živi in deluje.

O delovni terapiji

Delovna terapija je zdravstvena stroka. Cilj delovnoterapevtske obravnave je, osebi, ki se sooča z boleznijo, poškodbo ali drugimi okoliščinami, omogočiti bolj zadovoljno, lažje in/ali samostojnejše delovanje v njenem vsakodnevnem življenju. Osredotoča se na aktivnosti, ki jih posameznik mora ali želi početi, na področju ožjih in širših dnevnih aktivnosti, ki so vezane na skrb zase in druge (oblačenje, hranjenje, kopanje, mobilnost, skrb za dom, uporaba javnega prometa, priprava obrokov ...), delo (iskanje zaposlitve, izvajanje dela ...), izobraževanje (sodelovanje v šoli, neformalno izobraževanje ...), igro (možnosti igre, sodelovanje v njej), preživljanje prostega časa (možnosti in sodelovanje v prostočasnih aktivnostih) in vključevanje v družbo (v skupnost, družino, med vrstnike ...). Stremi h kakovostnejšemu življenju ljudi in njihovemu dobremu počutju, zato k vsakemu posamezniku pristopa individualno in ga obravnava celostno (upošteva njegove vrednote, interese, kulturno okolje, izkušnje ...). Deluje tudi preventivno in s svojimi pristopi pripomore k samostojnejšemu, varnejšemu in učinkovitejšemu delovanju ljudi, s tem pa vpliva na preprečevanje morebitnega poslabšanja njihovega stanja (poškodb, bolezni ...).

Kako delovni terapevt pomaga?

Terapevt uči nove oziroma primernejše načine za boljše izvajanje aktivnosti; svetuje glede pripomočkov in prilagoditev okolja (doma ali v šoli); razvija nove sposobnosti, veščine in zanimanja (za delo, prosti čas ...).

Jasmina Petovar, dipl. delovna terapevtka

Osnovni šoli na Črešnjevcu in v Laporju znova z nazivom kulturna šola

Tomaž Ajd

Osnovni šoli Dr. Jožeta Pučnika Črešnjevec in Gustava Šiliha Laporje sta si že drugič prislužili naziv kulturna šola. Priznanje sta prejeli na zaključni prireditvi 20. septembra v Cerkljah na Gorenjskem. O nosilkah naziva je presojala strokovna komisija Javnega sklada republike Slovenije za kulturne dejavnosti, ki je pregledala in ocenila obšolske kulturne dejavnosti na šolah, ki so se prijavile na razpis. Na zaključni prireditvi so si otroci ogledali film Razredni sovražnik. Pogovarjali so se tudi z ustvarjalci tega filma, mentorji pa so sodelovali na okrogli mizi o filmu v osnovni šoli. Prireditve se je udeležil tudi podžupan Občine Slovenska Bistrica Stanislav Mlakar.

Lidija Milošič, ravnateljica Osnovne šole Dr. Jožeta Pučnika Črešnjevec:

»Na razpis smo se prijavili iz preprostega razloga. Na kulturnem področju se vsakodnevno veliko dogaja. Zato, da smo lahko vsa ta dogajanja strnili pod eno streho, je bila ta prijava edinstvena priložnost.«

Margareta Voglar, ravnateljica Osnovne šole Gustava Šiliha Laporje:

»Idejo za prijavo so podale učiteljice, ki so zasledile razpis. Bistvo ni v razpisu, ampak v tem, kar na šoli počnemo, da na kulturnem področju precej delamo. Če pa še nekdo od zunaj to opazi, smo še toliko bolj veseli.«

Foto: Aleš Kolar

Nina Krajnčič, mentorica na Črešnjevcu:

»Na naši šoli se dogaja marsikaj. Imamo gledališki klub in gledališki krožek, pevski zbor – tako otroški kot mladinski, otroci tudi plešejo. Naše prireditve so že kar uveljavljene – daljše in krajše. V vseh interesnih dejavnostih, v vseh namenskih dnevih nekako skušamo vpletati kulturo, tako da res vsi otroci sodelujejo v kulturnih aktivnostih na šoli.«

Božena Brence, mentorica v Laporju:

»Ponosna sem na ta naziv. Pri prvem me še ni bilo na šoli, zdaj pa sem delala bolj v ozadju. Zbirala sem dokazila o vsem, kar se je v preteklih treh letih pomembnega zgodilo na kulturnem področju. To pomeni, da sodelujem z vsemi zaposlenimi na šoli in velikim številom učencev na šoli.

Foto: Aleš Kolar

In kaj so za pridobitev naziva kulturna šola počeli nekateri učenci Osnovne šole Gustava Šiliha Laporje?

Vid Žišt:

»Počel sem razne stvari, največ pozornosti pa sem posvetil igralstvu. V gledališkem klubu sodelujem že od četrtega razreda. Takrat sem pridobil kar nekaj znanj. Skupaj s sošolci sem se udeležil tudi številnih tekmovanj in revij, na katerih smo bili tudi zelo uspešni.«

Timotej Gril

»Najbolj sem aktiven kot glasbenik. Z glasbo se ukvarjam od malih nog. Že v vrtcu sem bil član pevskega zbora, takrat sem v glasbeni šoli začel igrati tudi harmoniko. S harmoniko nastopam na tekmovanjih in prireditvah. Sem tudi član šolskega benda, s katerim sem med drugim lani nastopil na znanem festivalu Lent.«

Tilen Požgan

»Tudi jaz največ časa posvečam glasbi. S šolsko folkloro sodelujemo na raznih revijah in prireditvah. V šolskem ansamblu igram klarinet. Skupaj z bratom, s katerim nastopava na različnih prireditvah, sva zmagala tudi na enem izmed tekmovanj. S klarinetom sem na regijskem tekmovanju osvojil zlato priznanje, na državnem pa srebrno. Prav tako pojem v šolskem zboru. V prihodnje bi rad ustanovil svoj ansambel.«

Naziv kulturna šola si je letos prislužilo 53 osnovnih šol. V kategoriji srednje velike šole je to postala OŠ Gorišnica, kulturna šola v kategoriji male in podružnične šole pa Zavod sv. Stanislava, OŠ Alojzija Šuštarja Ljubljana. S projektom Kulturna šola in z razglasitvijo želi JSKD predstaviti najbolj kakovostne dosežke osnovnih šol na področju kulturnih dejavnosti ter širšo javnost seznaniti s primeri dobre prakse. Doslej je naziv kulturna šola prejelo že več kot 250 osnovnih šol od približno 450, pri čemer morajo šole naziv obnoviti na vsaka tri leta. Trenutnih nosilk naziva je skupaj z letošnjimi približno 200.

Mladi znova o prometni problematiki

Župan Občine Slovenska Bistrica dr. Ivan Žagar je v petek, 4. oktobra, v prostorih Občine Slovenska Bistrica gostil predstavnike osnovnih šol in mentorje prometne vzgoje. Na tradicionalnem srečanju so obravnavali prometno problematiko v okolici osnovnih šol in na šolskih poteh. Učenci so opozorili na nekatere težave, s katerimi se srečujejo pri prihodu v šolo.

Bistriški župan je ob tej priložnosti povedal, da ravno v tem času izvajajo nekaj pomembnih naložb, s katerimi bodo še izboljšali prometno varnost v občini. Po njegovih besedah je zelo pomembno spoštovanje prometnih predpisov, sicer pa so zadovoljni s prvimi rezultati projekta Varovana soseska. Srečanje so pripravili v sklopu dogodkov ob Tednu otroka.

Tomaž Ajd

Otroci so se zabavali

Bistriška lokalna skupnost se lahko tudi letos pohvalili z bogato bero dejavnosti, ki so bile namenjene otrokom ob njihovem mednarodnem dnevu in tednu. Rdeča nit

Foto: Aleš Kolar

Foto: Aleš Kolar

letošnjega tedna otroka je bila Kako je biti otrok v današnji družbi. Mnogi dogodki so dokazali, da lahko otrokom in mladostnikom s pomočjo družine, šole, vrtca in drugih organizacij in društev pričaramo prijazno otroštvo in odraščanje, otroci pa se lahko zabavajo. Tako je bilo tudi v četrtek, 10. oktobra, v mestnem parku. Namesto ugriza v kislo jabolko so otroci lovili slastne grižljaje, se zabavali, škoda le, da so jih sredi igre pregnale dežne kaplje.

T. A.

Bistriška župnijska Karitas na srečanje povabila starejše in invalidne osebe

Župnijska Karitas je na druženje, ki je bilo v nedeljo, 15. septembra, povabila vse starejše in invalidne osebe ter njihove spremljevalce iz vseh župnij v dekaniji Slovenska Bistrica. Vabilu na tradicionalno srečanje se je odzvalo veliko starejših, ki so lahko uživali ob pisanem in bogatem programu, saj je marsikomu napolnil srce z upanjem, da niso sami. Uvod v srečanje je bila maša v farni cerkvi svetega Jerneja, nadaljevanje druženja pa je potekalo v Slomškovem domu, kjer sta povabljence nagovorila dekan Franc Brglez in vodja bistriške Karitas Milan Borko.

Karitas pomeni ljubezen do bližnjega, karitativna dejavnost, ki jo izvajajo organizacije v okviru Rimskokatoliške cerkve, pa deluje po vsej Sloveniji. Karitativna dejavnost je močno razvejana in prostovoljci pomagajo povsod, kjer so ljudje potrebni pomoči.

A. M.

Foto: Edi Grobler

Predstavitev srednjih šol in poklicev na OŠ Pohorskega odreda Slovenska Bistrica

Ob Tednu otroka so tudi na Osnovni šoli Pohorskega odreda Slovenska Bistrica pripravili številne dejavnosti in prireditve. Še posebej pestro je bilo v sredo, 16. oktobra. Najprej so v učilnicah svoje programe predstavile nekatere srednje šole (Srednja gradbena šola in gimnazija Maribor, Srednja šola za oblikovanje Maribor, Srednja šola za gostinstvo in turizem Maribor, Biotehniška šola Maribor, Srednja zdravstvena in kozmetična šola Maribor, Srednja strojna šola Maribor, Srednja elektro-računalniška šola Maribor, III. gimnazija Maribor in Srednja šola Slovenska Bistrica). Nato je za učence 8. in 9. razredov v športni dvorani Bistrica potekala še tržnica poklicev. Spoznali so lahko vrsto zanimivih poklicev. Svoje delo so med drugimi predstavili vodovodni inštalater, cvetličar, varnostnik, frizerka, fizioterapevtka, kozmetičarka, poklicni gasilec in reševalec.

T. A.

Foto: Edi Grobler

Razpis za razstavo jaslic na prostem

Praznično vzdušje v našem mestu se bo začelo 13. decembra, ko bo v sejemskih hiškah zaživel božično - novoletni sejem, ki bo trajal vse do 24. decembra. Dogajanje bodo popestrile različne prireditve »Prazničnega mesta«.

V sklopu teh prireditev želimo obiskovalcem ponuditi tudi razstavo jaslic na prostem. Zato k sodelovanju vabimo društva, posameznike, šole in vrtce, ki bi želeli s svojimi jaslicami obogatiti praznično vzdušje v našem prazničnem mestu.

Jaslice so lahko različnih velikosti in izdelane iz naravnih materialov. Razstavljene bodo na notranjem in zunanjem grajskem dvorišču. Za varovanje bo poskrbljeno v okviru varovanja gradu.

Vljudno vas vabimo, da s svojo ustvarjalnostjo pri upodabljanju svetopisemskih zgodb pomagate ustvariti čarobnost praznikov.

Vse, ki bi želeli sodelovati pri tovrstnem dogodku, prosimo, da nam svojo odločitev sporočite na elektronski naslov ales.tomazic@zavod-ksb.si ali po telefonu na telefonsko številko (02) 80 55 357.

Božično-novoletni sejem in Praznično mesto

Decembra, natančneje od 13. do 24., se bo v našem mestu odvijal božično-novoletni sejem. Vso dogajanje bodo popestrile različne prireditve v sklopu »Prazničnega mesta«, ki se bodo odvijale na mestnem trgu in na grajskem dvorišču pod grajsko lipo.

Organizatorji dogodka so Zavod za kulturo Slovenska Bistrica, RIC Slovenska Bistrica, Komunala Slovenska Bistrica, Občina Slovenska Bistrica, Medobčinska turistična zveza (MTZ) Slovenska Bistrica in OI JSKD Slovenska Bistrica.

Ob turistični in kulinarični ponudbi želimo pripraviti tudi pester zabavni in kulturno-etnološki program, zato vas prijazno vabimo, da skupaj z nami soustvarjate predpraznično dogajanje. Veseli bomo, če boste s svojim nastopom popestrili dogajanje v našem mestu. Vljudno vas prosimo, da nas o morebitnem sodelovanju obvestite po telefonu na telefonsko številko **051 368 672** (Aleš) ali po elektronski pošti na naslov **ales.tomazic@zavod-ksb.si** oziroma nas obiščete v sprejemni pisarni Bistriškega gradu do 1. decembra.

Vsem nastopajočim bomo po nastopu omogočili okrepčilo, za katerega bo poskrbela MTZ Slovenska Bistrica.

Na Črešnjevcu obeležili 4. krajevni praznik

Krajevna skupnost Črešnjevec je obeležila svoj 4. krajevni praznik. Rdeča nit praznovanja je med drugimi dogodki bila 180-letnica začetka osnovnega šolstva na Črešnjevcu. Prireditve so se začele že v četrtek, 12. septembra, s pohodom, ki ga je organiziralo domače društvo upokojencev, in se v petek nadaljevale z večerom ljudskega petja v organizaciji društva invalidov. V soboto, 14. septembra, so položili venec k spomeniku žrtvam narodnoosvobodilne vojne pri osnovni šoli dr. Jožeta Pučnika in nadaljevali z drugimi prireditvami.

Osrednjo prireditev so obogatili s kulturnim programom, podelitvijo priznanj KS in pokalov za področje športa. Slavnostni govornik je bil predsednik krajevne skupnosti Simon Unuk. Nedelja pa je bila rezervirana za srečanje starejših krajank in krajanov v organizaciji krajevne organizacije Rdečega križa in krajevne skupnosti.

A. M.

Foto: Edi Grobler

Vabilo
na prireditve ob
krajevnem prazniku

Ob prazniku KS Šmartno na Pohorju bodo v tednu od 10. do 16. novembra potekale spremljajoče prireditve v organizaciji raznih društev in KS. Praznovanje bomo zaključili s proslavo v nedeljo, 17. novembra, ob 10.30 v prostorih OŠ Šmartno na Pohorju.

KS Šmartno na Pohorju

Foto: Aleš Kolar

Teden mobilnosti v Slovenski Bistrici

Še en vseevropski Teden mobilnosti je za nami.
Po nasmejanih otroških obrazih sodeč je bilo zabavno! Otroci so uživali v sončnem, poznopoletnem dnevu in se podili med količki in ovirami na poligonu za rolkanje ter na kolesih, ko so se merili v spretnostnem kolesarjenju. Nagrajeni so bili s čudovitim dnem, ki so ga namesto v šolskih klopeh preživeli zunaj, na zraku. Za spodbudo, da bi čim večkrat ponovili vajo na poti v in iz šole, ter za dober zgled vsem ostalim so v dar dobili še spominsko majico z motivom trajnostne mobilnosti. Majice je sodelujočim podarila Občina Slovenska Bistrica, ki je za izvedbo aktivnosti v Tednu mobilnosti pooblastila Razvojno informacijski center Slovenska Bistrica.
Ta je pomagal pri izvedbi dogodka pred 2. osnovno šolo Slovenska Bistrica, ki je s pomočjo predstavnikov Osnovne šole Pohorskega odreda in Srednje šole iz Slovenske Bistrice, z g. Juretom Piršem na čelu poskrbela za izvedbo tekmovanja in kulturni program. Učencem in dijakom je bil na voljo tudi model električnega kolesa, namenjen preizkusnim vožnjam, kar so otroci s pridom izkoristili.
Policista Policijske postaje Slovenska Bistrica sta radovednim osnovnošolcem hitela pojasnjevati pravila varne vožnje, obnašanja v prometu in tudi kakšno premeteno vprašanje sta dobila. Ali sta odgovorila na vsa vprašanja, ne vemo, vemo pa, da so bili učenci zadovoljni, pa tudi policista v vlogi učiteljev sta se dobro odrezala.
Ob koncu tekmovanja je nastopila glasbena skupina 2. osnovne šole Slovenska Bistrica. Zbrane je nagovorila ravnateljica Sonja Arbaiter, sklepno besedo pa je imel župan Občine Slovenska Bistrica dr. Ivan Žagar, ki je ugotovil, da so otroci dober zgled staršem in drugim, ko gre za aktivno premagovanje poti in prostega časa. Peš in predvsem na kolesih namesto v avtomobilu. Čestital je tekmovalcem in obljubil, da se bodo pešci in kolesarji lahko kmalu preselili tudi v center mesta, potem ko bodo nova krožišča, ulice s pločniki in

kolesarskimi stezami dokončani ...
Med drugim se je v času Tedna mobilnosti v službo podalo kar nekaj javnih uslužbencev, ki so izkoristili lepo vreme. V mestnem parku so se v soboto, zadnji dan mobilnega tedna, zainteresirani preizkušali pri testiranju hoje.
Teden mobilnosti je tako minil, vendarle bodo gradbeni delavci še nekaj časa na gradbiščih, preden dokončajo delo, pa tudi lepega vremena še ne bo kmalu konec. Zato, kolesarji in pešci, »hajd« na kolo in pot pod noge. Najbolj hrabrim (in zelenim) tudi zima ne bo prišla do živega.

Tomaž Pristovnik,
RIC Slovenska Bistrica

650 udeležencev na 16. Impoliadi

V Slovenski Bistrici so v petek, 6., in v soboto, 7. septembra, potekale tradicionalne športne igre podjetja Impol – Impoliada 2013. Že šestnajsto leto so se zaposleni iz industrijske cone Impol pomerili na športnih poligonih. V štirinajstih disciplinah in v različnih starostnih kategorijah je sodelovalo kar 650 delavcev. Na zaključni prireditvi na gradu Štatenberg je zbrane nagovoril član uprave Impola Vlado Leskovar. Organizatorji so zadovoljni, da uprava na čelu s predsednikom Jernejem Čoklom podpira ta velik projekt z bogato tradicijo.

T. A.

Foto: Aleš Kolar

Delovanje Javnega zavoda za šport po nacionalnem programu športa

Javni zavod za šport se vsako leto prijavi na občinski razpis za športne dejavnosti po nacionalnem programu športa. V to dejavnost so zajeta šolska športna tekmovanja (v nadaljevanju ŠŠT), rekreacijske prireditve in velike prireditve, ki jih organizira zavod. Tokrat bomo širše predstavili ŠŠT, ki imajo v naši občini že 30-letno tradicijo, vseskozi v obliki, kakršna je danes, ob tem, da vsako leto v sodelovanju s športnimi pedagogi osnovnih šol načrtu še kaj dodamo. Tekmovanja so zelo razvita in vsako leto ugotavljamo, da je več udeležencev. Začenjajo se jeseni, z začetkom šolskega pouka, in se končajo spomladi oziroma poleti, ko se šola končuje. Vsa tekmovanja so razdeljena na dve kategoriji: v prvi tekmujejo učenci 6. in 7. Razredov, drugi učenci 8. in 9. razredov. Sodelujejo tudi šole iz občin Makole, Poljčane in Oplotnica.

Program je naslednji:

Če seštejemo, gre za 24 prireditev, ki jih Javni zavod za šport Slovenska Bistrica organizira ob pomoči zainteresiranih klubov in društev (AD, KK, OK, kegljači, JK) ter ob pomoči šolskih športnih pedagogov in drugih pedagogov iz osnovnih šol.

Slovenskobistriški šport na tak način išče mlade talente. Trenerji v klubih in društvih lahko na teh tekmovanjih poiščejo tiste, ki že kažejo nadarjenost za različne športne dejavnosti. Vsako leto je zavod tudi organizator kakšnega področnega tekmovanja ali tudi regijskega.

Program tekmovanj	
september	jesenski kros; atletska olimpijada (500 nastopajočih)
oktober	mali nogomet (mlajši in starejši)
november	šah; košarka (starejši dečki in starejše deklice)
december	odbojka (starejše deklice, starejši dečki); judo; namizni tenis (ekipno)
januar	dvoranski nogomet (starejši dečki); namizni tenis (posamično)
februar	košarka (mlajši dečki, mlajše deklice); kegljanje
marec	dvoranski atletski mnogoboj za mlajše in starejše učenke in učenke
april	med dvema ognjema; mini odbojka za mlajše
maj	posamično atletsko prvenstvo; Bistrica Open v judu
junij	atletski troboj za mlajše

Vsa tekmovanja do občinskega nivoja se financirajo iz sredstev, ki jih zavod pridobi na občinskem razpisu po nacionalnem programu športa, ostala tekmovanja višjega ranga so pa strošek udeležencev in ministrstva za šolstvo in šport. Veliko se dela tudi na čim boljši športni vzgoji otrok, imamo pa tudi odlične pogoje prav zaradi dobre športne infrastrukture.

Delo javnega zavoda za šport ni samo skrb za objekte, ampak tudi operativno sodelovanje pri športni dejavnosti otrok, rekreacijski dejavnosti in velikih prireditvah, ki jih organizira zavod.

Marjan Štimec, direktor
Zavoda za šport Slovenska Bistrica

Foto: Edi Grobler

Pri Treh kraljih srečanje Severnoštajerske in Pomurske regije društev Sožitje

Pri Treh kraljih na Bistriškem Pohorju so v soboto, 21. septembra, gostili srečanje društev Sožitje Severnštajerske in Pomurske regije. Devet društev, vključno z bistriškim, šteje 1500 članov, bistriško 170.

Letos mineva 50 let od ustanovitve Zveze Sožitje, društev za pomoč osebam z motnjami v duševnem razvoju, zato je vzniknila pobuda, da bi posamezne regije ob tej častitljivi obletnici organizirale enodnevna srečanja.

Srečanja se je udeležilo 530 članov, kar je bilo za prireditelja, Društvo Sožitje Slovenska Bistrica, velik zalogaj. Kljub vsemu so udeležencem podarili nepozabne trenutke, za medijsko prepoznavnost društev, njihove napore za pomoč osebam z motnjami v duševnem razvoju in vključevanje v socialno okolje, pa je poskrbela tudi Radijska delavnica znancev. O dejavnostih društva in težavah, s katerimi se srečujejo družine, so spregovorili Milica Klokočovnik, dolgoletna predsednica bistriškega društva, župan Občine Slovenska Bistrica dr. Ivan Žagar, predsednica Zveze Sožitje dr. Katja Vadnjal in predsednica regije Andreja Resman. Vse je povezovala misel, da so takšna srečanja v današnjem času še kako potrebna, saj nas napolnijo z novo energijo in pogumom, da bijemo bitke. Te so nujno potrebne za zagotovitev kakovosti življenja tistih, ki so jih sojenice tako ali drugače zaznamovale že v zibelki, in njihovega čim boljšega vključevanja v vsakodnevno okolje.

Vsa društva so se predstavila s kratkim nastopom svojih članov, prireditev so popestrili še z bogatim kulturnim programom. Pokrovitelj srečanja Severnoštajerske in Pomurske regije je bila Občina Slovenska Bistrica, za kar se ji organizatorji zahvaljujemo.

Naj končamo z ganljivo pesmijo dolgoletne predsednice Milice Klokočovnik, ki jo je v uvodu prireditve deklamirala Martina Klemenčič in z njo ganila srca mnogih udeležencev. Tudi zato, ker je v pesem ujeto bistvo sožitja z našimi »marjetkami«.

Tanja Pušnik, predsednica Društva
Sožitje Slovenska Bistrica

MAMA

Prišla sem v vajin svet veselja in miru,
prišla sem ves drugačen, kot sta pričakovala.
Vem, z očkom sta se spraševala,
ZAKAJ, ZAKAJ narava nama tako je dala.

Mama, nešteto vrat zaman odprla si,
da pojasnila in razlage dobila bi –
a nič, prav nič se ni spremenilo.

Mama, nihče ni kriv, da jaz drugačna sem.
Narava me takšno je v zibel položila,
da kot bršljan se oklepam te
in čakam tvoj nasmeh in roko tvojo,
ki nežno boža me in stiska k sebi.

Mama, ne jokaj, saj sem srečna,
čeprav ostala bom kot **marjetka** mala,
ki k soncu se priklanja iz pomladne trate,
in tebi, mama moja, nosi tople, sočne žarke.

(Milica Klokočovnik)

Foto: A. Kolar

Pestro dogajanje na 17. Podobah bistriških domačij

Od 5. do 7. septembra so na Zgornji Polskavi pri gostišču Golob gostili že 17. tradicionalno prireditev Podobe bistriških domačij. Organizirali so jih Občina Slovenska Bistrica, Medobčinska turistična zveza Slovenska Bistrica, Razvojno-informacijski center Slovenska Bistrica, območna enota Kmetijsko svetovalne službe Slovenska Bistrica in Turistično društvo Viničar Zgornja Polskava v sodelovanju s kmetovalci in turističnimi društvi s Pokoš, Zgornje Polskave, Spodnje Polskave in Pragerskega.

Prireditev so slovesno odprli v soboto, 7. septembra. V kulturnem delu programa so nastopili mešani pevski zbor Glaska, moški pevski zbor Obrtnik in turistični podmladek osnovne šole Zgornja Polskava. Istega dne je bilo tudi predavanje profesorice Milene Furek pod delovnim naslovom Panjske končnice. Prostovoljno gasilsko društvo Zgornja Polskava je predstavilo novo gasilsko vozilo, predstavili so se tudi turistični podmladki. Obiskovalci so si lahko ogledali prihod konjenice, podkovanje konj in dresurno jahanje. Na voljo sta bila tudi vožnja s kočijo in jahanje konj. Sobotni program so zaključili z veselico z ansamblom Pajdaši. V nedeljo, 8. septembra, so se družili tudi šahisti. Čez dan so nastopile skupine ljudskih pevcev in godcev ter glasbena skupina My way iz podružnične šole Zgornja Polskava. Obiskovalci so se prijetno zabavali tudi ob spremljanju tekmovanja v šaljivih igrah, ki so ga pripravila turistična društva. Letošnja prireditev Podobe bistriških domačij se je zaključila s slovesno podelitvijo priznanj turističnim društvom in priznanj za najboljši kruh. V spremljevalnem programu so potekali še drugi dogodki in prireditve – kmečka tržnica, dan odprtih vrat na vrtnarijah, prikazi kmečkih obrti in običajev, razstave in različne demonstracije. Vsak dan se je bilo mogoče podati tudi na panoramsko vožnjo s turističnim vlakcem, na kateri so si obiskovalci lahko ogledali kmetije in turistične znamenitosti na območju Pokoš, Spodnje Polskave in Pragerskega. V okviru prireditve je bila na ogled tudi razstava fotografij avtorja Francija Padežnika Od Polskavskih in Dravinjskih goric.

D. Č.

Društvo Behar iz BiH na obisku v Centru za starejše Metulj

V Centru za starejše Metulj so v ponedeljek, 16. septembra, gostili rokodelke iz Cazina v Bosni in Hercegovini. Društvo Behar združuje ženske, ki pomagajo ohranjati izročilo ročnih del iz svojega dela države. S Centrom za starejše Metulj so se povezale aprila letos, ko so bile bistriške rokodelke na obisku v Cazinu. Gre za zanimivo izmenjavo različnih kulturnih rokodelskih tradicij. Metuljčice, kot se same imenujejo članice Centra za starejše Metulj, so gostjam pripravile nepozaben sprejem. V druženje so jih popeljale z narodno pesmijo, s čudovito razstavo umetnin, ki jih ustvarjajo tako v centru kot doma, in z bogato pogostitvijo. Udeleženke srečanja so pozdravili tudi predstavniki Metulja in Centra za socialno delo Slovenska Bistrica ter podžupan Občine Slovenska Bistrica Alojz Mlakar.

T. A.

Foto: A.Kolar

VOŠNJAKOV NAPOVEDNIK DOGODKOV V KNJIŽNICI SE DOGAJA

MAROKO Z BABICO Potopisno predavanje svetovne popotnice Mateje Mazgan

V ponedeljek, 4. novembra, ob 18.30 v Knjižnici Josipa Vošnjaka na Trgu svobode 16, Slovenska Bistrica

»Potovanje po Maroku je bilo izven vseh standardov potovanja. Z osemdesetletno babico sva prečesali deželo podolgem in počez. Potovanje pa nama je popestril Abdulah.«

Edinstveno gorstvo Atlas se razteza na severnem delu Afrike, njegovo popolno nasprotje pa je Sahara, ki leži ob njegovem vznožju. Na težko dostopnih področjih živijo ljudje, ki se le s težavo preživljajo. Mnogi pridelujejo zelenjavo in vzgajajo živino le za golo preživetje. Nekaj redkih pa se tudi v odmaknjenih predelih ukvarja s turizmom. Utrip turizma je tam povsem drugačen, saj je stik med domačini in turisti zelo pristen, tesen in, kot bi lahko še opisali, povsem domač. Mnogi domačini turiste ustavijo kar ob cesti in jim ponudijo vse mogoče, brez kakršnih koli katalogov in cenikov.

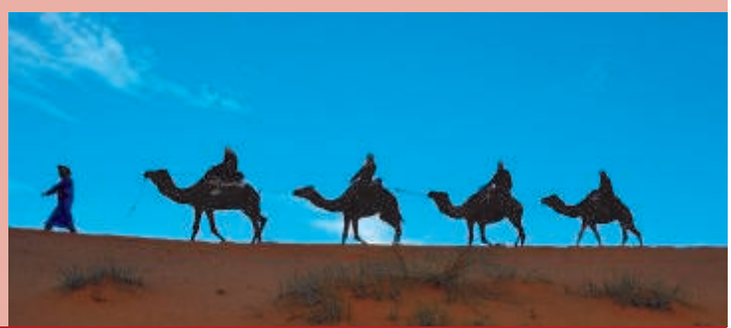

KAJ ŠE ČAKATE? Predstavitev knjige Roberta Šketa

V torek, 8. novembra, ob 18.30, v Knjižnici Josipa Vošnjaka na Trgu svobode 16, Slovenska Bistrica

Avtor knjige Robert Šket nam bo zaupal, kako zakon privlačnosti deluje in kakšno moč imajo naše misli. Zakon privlačnosti je v zadnjih letih vse bolj medijsko izpostavljen. In ne boste verjeli, to skrivnost so poznali vsi veliki voditelji in pomembneži prejšnjih stoletij. Kaj še čakate? Da bi se počutili bolje, ne potrebujete storiti veliko. Že samo branje in misel na zakon privlačnosti spreminjata tok in moč vaših misli.

Literarni večer Milena Zupančič, slovenska gledališka in filmska igralka

20. NOVEMBER – PRAZNIK SLOVENSKIH SPLOŠNIH KNJIŽNIC

20. november je dan, ko slovenske splošne knjižnice praznujemo. V Knjižnici Josipa Vošnjaka Slovenska Bistrica bomo praznovali skupaj z vami ves teden. Vrhunec praznovanja praznika slovenskih splošnih knjižnic bo gostovanje Milene Zupančič, velike slovenske gledališke in filmske igralke, s predstavitvijo monografije, ki jo je izdala SNG Drama Ljubljana, z naslovom Milena Zupančič.

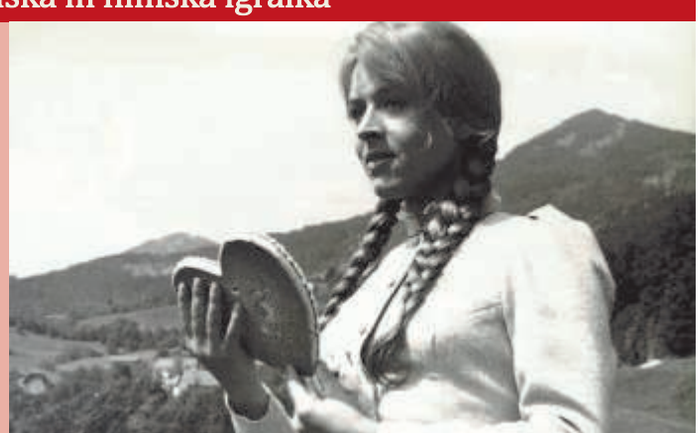

OKVIR, SLIKA, RISBA Razstava slik Maje Pliberšek

Razstava vsebuje samostojno izdelana platna iz grundirane jute, zavrženih okvirjev, starih oken in desk. Slike so izdelane v mešani tehniki akrila in kolaža. Motivika slik so ljudje, prevladujejo silhuete in krokiji. Podobe so združene v skupine ali pa so ujete v trenutku osamljenosti, zamolklega pogleda in tišine, ki jo pretrgajo kontrastne barve močnih ekspresionističnih potez, čopiča.

ZELIŠČARSKA RAZSTAVA Božidar Žerjav, član Društva zeliščarjev Hermelika

Iz nabranih raznolikih zelišč bodo predstavljeni čajne mešanice in zeliščni pripravki. Pole zelišč bodo predstavljeni še povsem naravna zeliščna mazila, izvlečki oziroma tinkture in čajne mešanice zelišč. Zelišča, ki bodo predstavljena, so nabrana ročno, skrbno posušena in ročno razrezana.

NACIONALNI PROJEKT RASTEM S KNJIGO 2013

Z vsakoletnim in kontinuiranim izvajanjem projekta, ki je vezan na šolsko leto, želimo šolarje in dijake motivirati k branju slovenskih (domačih) avtorjev mladinskega leposlovja in spodbuditi njihovo obiskovanje splošnih knjižnic. Vsak sedmošolec in dijak 1. letnika ob obisku splošne knjižnice prejme izbrano knjigo. Obisk knjižnice vključuje spoznavanje knjižničnega informacijskega znanja, seznanjanje z najnovejšim mladinskim leposlovjem ter predstavitev avtorjev in knjige.Učencem in dijakom, ki še niso vpisani v knjižnico, nudimo v okviru tega projekta popolnoma brezplačen vpis (brezplačna izkaznica).

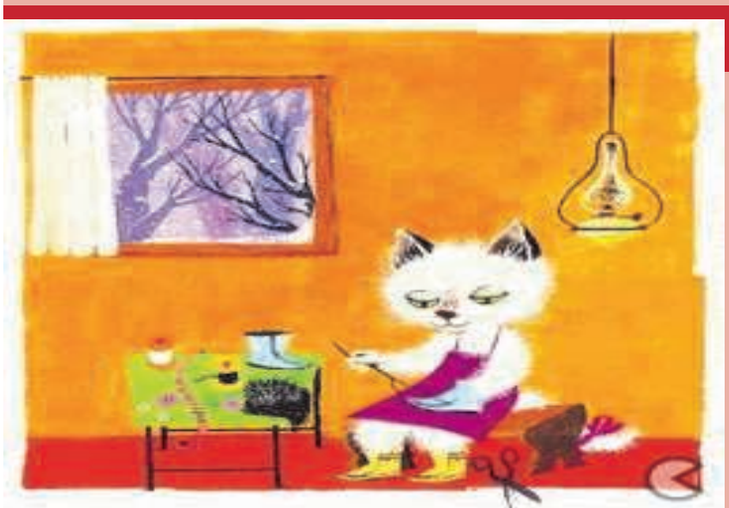

URE PRAVLJIC

V Knjižnici Josipa Vošnjaka Slovenska Bistrica in v njenih enotah so se oktobra pričele ure pravljic. Namenjene so otrokom od 5. leta starosti dalje.

- Slovenska Bistrica, ob četrtkih, ob 16.30 (NOVOST – vsak tretji četrtek v mesecu je na programu MAVRIČNA JOGA)
- Poljčane, ob ponedeljek, ob 17. uri
- Makole, ob ponedeljkih, ob 15. uri
- Tinje, ob sredah, ob 17. uri
- Kebelj, ob sobotah, ob 9. uri

mCOBISS – virtualna knjižnica Slovenije na mobilnih napravah

mCOBISS vam omogoča dostop do informacij več kot 400 slovenskih knjižnic. Kadar koli in od koder koli. Poiščite in rezervirajte knjigo, revijo, časopis, DVD. Podaljšajte rok izposoje. Poglejte, kaj berejo drugi. Izdelajte si seznam priljubljenih knjig in ga delite z drugimi. Poglejte lokacijo knjižnice na zemljevidu in navodila za pot do knjižnic. Za telefone in tablice, ki delujejo z operacijskima sistemoma Android ali iOS, je na voljo brezplačna mobilna aplikacija. Več na http://m.cobiss.si.

Sončni vzhod prebuja naravo, branje knjig razsvetljuje glavo. (Mongolski pregovor)

Natalija Stegne

Septembra v Slovenski Bistrici dva vrhunska nogometna dogodka

Slovenski upi neuspešni v boju z Otočani

Foto: Aleš Kolar

Zavod za šport Slovenska Bistrica je v sodelovanju z Nogometno zvezo Slovenije ponovno na najboljši možni način izvedel odmeven mednarodni nogometni turnir. Od 23. do 28. septembra so v športnem parku v Slovenski Bistrici gostili prvi del kvalifikacij za evropsko prvenstvo nogometašev do 17 let. Slovenski kadeti so odigrali dve tekmi z reprezentancama z Otoka. Uvodoma so izgubili proti Škotom z 1 : 3, nato pa morali premoč priznati še Walesu, ki je slavil s 3 : 0. Med obema tekmama so naši upi v Bakovcih premagali Madžare s 4 : 2. V Slovenski Bistrici je bil na sporedu še obračun med Škotsko in Walesom, ki se je končal brez zadetkov. V elitni del kvalifikacij so se uvrstili Škoti in Valižani, slovenska izbrana vrsta je osvojila tretje mesto, četrti pa so bili Madžari.

Predstavnik Walesa je direktorju Zavoda za šport Slovenska Bistrica Marjanu Štimcu v zahvalo za gostoljubje izročil posebno plaketo

Izjemen uspeh nogometašev Aha Emmi Bistrice do 13 let

V izvedbi Nogometne šole Mladena Dabanoviča in Nogometnega kluba Aha Emmi Bistrica je v soboto, 21. septembra, potekal turnir za mlade Slovenija Open 2013. Turnir je uspel v vseh pogledih, tako v tekmovalnem kot v organizacijskem. Še posebej se je izkazala domača ekipa Aha Emmi Bistrica do 13 let, ki je osvojila drugo mesto. Mladi nogometaši pod vodstvom trenerja Vita Martinčiča so nizali zmago za zmago. V četrtfinalu so po streljanju kazenskih strelov premagali Aluminij iz Kidričevega z 2 : 0, v polfinalu pa še moštvo Maribora z 1 : 0. Selekcija U-9 Nogometnega kluba Aha Emmi Bistrica je izpadla v četrtfinalu po porazu proti ekipi Dobrovce - Miklavž. V kategoriji do 13 let je nastopilo 16 moštev, v kategoriji do devet let pa deset, in sicer iz Srbije, Bosne in Hercegovine, Madžarske in Slovenije.

T. A.

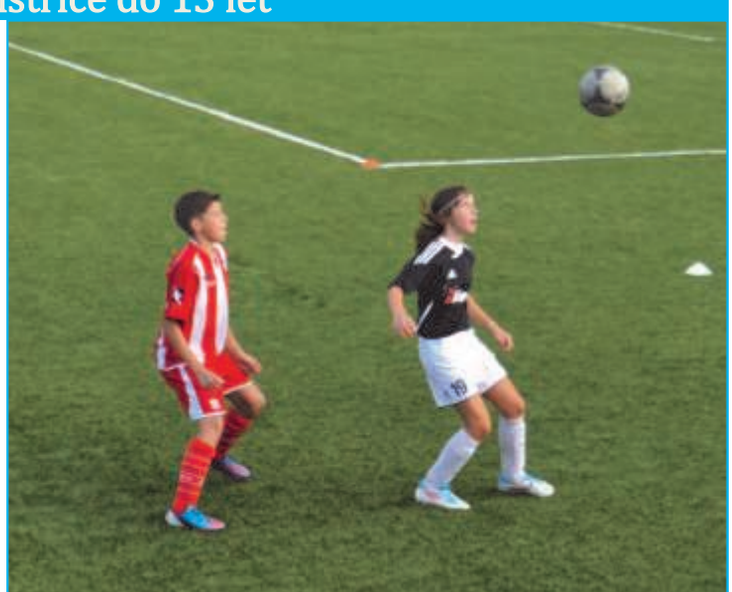

Foto: A. Kolar

Karikature: Uroš Čož

Gasilec Boštjan

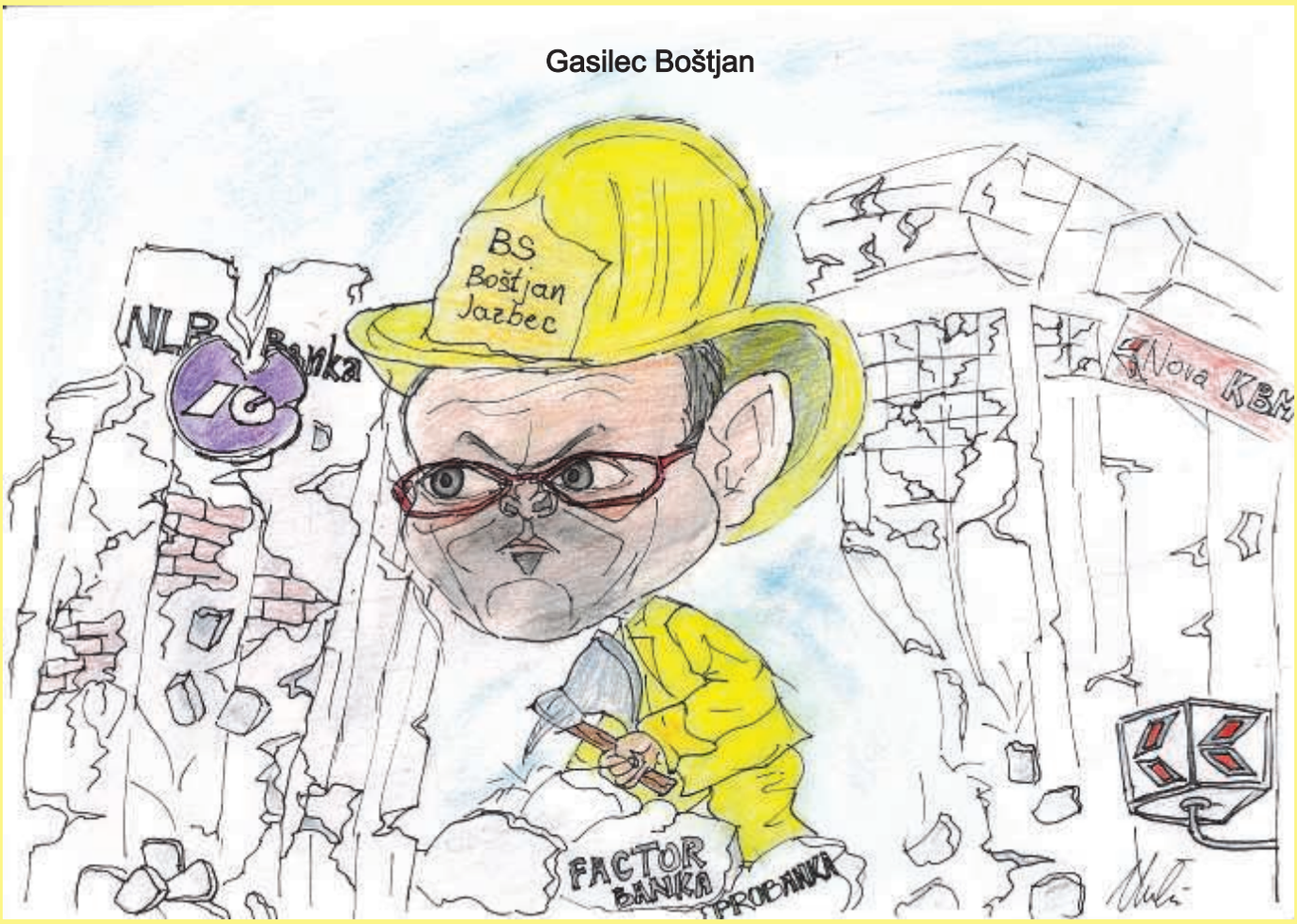

SLOVENSKO LUTKOVNO GLEDALIŠČE

LUKA

Na razpotju ...

»Krepak literarni zamah iz Slovenije«

Tako se glasi članek o letošnjem 11. literarnem natečaju za najboljšo otroško in mladinsko knjigo mestne občine Schwanenstadt v Gornji Avstriji.
Mednarodna žirija v Schwanenstadtu je preverila 122 prispevkov od 480 udeležencev; 77 jih je bilo iz vseh avstrijskih dežel, 34 iz Slovenije in enajst iz Italije. Na natečaju je bilo zastopanih 17 jezikov.
Okvirna tema za leto 2013, Raznolikost jezika in jezikov; možnosti srečanja in odkrivanja …, je še posebej nagovorila Pavlino Pogorevc, oplotniško upokojeno učiteljico slovenskega jezika. Tenkočutno se je približala naravi in v enem zamahu je nastala zgodbica Govorica kresne noči. Za ilustriranje zgodbe je nagovorila bistriško slikarko Jožico Tomazini. Po mnenju žirije »se ilustracije perfektno ujemajo z besedilom, to pa je zelo privlačno in dobro nagovori otroško dušo«.

Od 34 slovenskih prispevkov, poslanih na letošnji natečaj, je med 27 nagrajenimi tudi Govorica kresne noči. V kategoriji za odrasle (V. skupina) sta (v močni konkurenci) **Pogorevčeva in Tomazinijeva prejeli posebno nagrado žirije**.
Slovesnosti in podelitve priznanj in nagrad je 21. septembra v gornjeavstrijskem mestu prisostvovala ilustratorka knjige Jožica Tomazini.

Pavlina Pogorevc

Plemenite zgodbe Bistričanke Polone Lunežnik

Pri založbi Artizan je izšla slikanica **Plemenite zgodbe za otroke**, v kateri je zbranih šest poučnih zgodb, ki otroku na razumljiv način spregovorijo o poštenju, drugačnosti, o težavah zaradi nenavadnega priimka in pomoči bližnjemu v težavah.
Avtorica zgodb za otroke Bistričanka **Polona Lunežnik** se je ob njenima otrokoma in ob opazovanju otrok njune starosti uspela vrniti v čas otroštva. Tako je s tankočutnim posluhom spoznala mnoge stiske, ki otrokom lahko povzročijo nemalo skrbi, žalosti in ponižanja, ter uspela najti prave odgovore na izgovorjena, pa tudi nikoli izgovorjena vprašanja. In tako se je porodila ideja za izdajo slikanice, ki jo je s svojimi čudovitimi ilustracijami opremila **Alla Sledič**.
Slikanico lahko naročite po elektronski pošti na naslovu info@artizan.si.

L. H.

Foto: A. Kolar

Niko Turk najboljši ljubiteljski gledališki igralec v državi

Tomaž Ajd

Ljubiteljski gledališki igralec Niko Turk iz Slovenske Bistrice je dosegel izjemen uspeh. Na 52. Linhartovem srečanju v Postojni, festivalu gledaliških skupin Slovenije in zamejstva, ki ga pripravlja Javni sklad republike Slovenije za kulturne dejavnosti, je prejel matička za najboljšo moško vlogo, vlogo jezičnega dohtarja v predstavi Burka o jezičnem dohtarju v izvedbi gledališke skupine Kulturnega društva Slomšek Slovenska Bistrica.

Zagotovo ste ponosni na to priznanje. Ste ga po tihem tudi pričakovali?

Amaterski gledališki igralec težko reče, da ne želi doseči kaj takšnega. Kar pa se tiče pričakovanj, moram povedati, da priznanja nisem pričakoval, ampak sem si ga po tihem resnično želel. Vedno se nekaj malega pričakuje. Če je to nagrada oziroma potrditev te vrste, sem seveda zelo zadovoljen.

Strokovna žirija je vlogo jezičnega dohtarja, ki ste jo odigrali, ocenila z odliko. Ta vloga je v današnjih časih še kako aktualna.

Aktualna je zato, ker je brezčasna. Igra je bila sicer napisana v srednjem veku, žal ne vemo, kdo je njen avtor. Kljub temu je aktualna tudi danes. Zakaj? Ravno zaradi tega, ker so odnosi med ljudmi, raznorazne peripetije, zlagani odnosi, predvsem prevare v današnjem svetu oziroma na svetu nasploh brezčasni. Naloga režiserja je bila, da je vlogo aktualiziral in jo postavil na oder času primerno. Zato je predstava tudi takšna, kot je, ne glede na to, kdaj je bila napisana.

Koliko časa pa ste se pripravljali za to vlogo? Težko je verjetno govoriti o urah.

Seveda, ure sicer na nek način sešteješ, ampak ne gledaš na to, koliko časa je »zapravljenega«. Lahko pa rečem, da sem se pripravljal slabega pol leta. Koncept smo zastavili v začetku leta 2013, maja pa smo imeli premiero.

Predstavo ste ponovili že kar nekajkrat. Bo še na ogled tukaj, v Slovenski Bistrici?

Zagotovo še bo na ogled, vendar termini zaenkrat še niso določeni. Glede na to, da smo predstavo letos v mestu izvedli že štirikrat, jo bomo ponovili v začetku prihodnjega leta.

Satirični kabaret Ogledala na 26. Čufarjevih dnevih

Bistriški gledališčniki so dosegli še en odmeven uspeh. Bistriško satirično gledališče Uščip teater se je z avtorsko gledališko predstavo, satiričnim kabaretom Ogledala, uvrstilo v tekmovalni del 26. Čufarjevih dni. Gre za enega najstarejših festivalov ljubiteljskih gledališč na Slovenskem, ki se vsako leto, v mesecu novembru, odvija na Jesenicah v spomin na slovenskega domoljuba, pesnika, pisatelja in dramatika Toneta Čufarja. Na letošnji festival se je prijavilo rekordno število gledaliških skupin, in sicer 35. Selektor Brane Kraljevič je v tekmovalni del uvrstil šest predstav, med njimi tudi satirični kabaret Ogledala. Uščipovci bodo s svojo kabaretno predstavo v četrtek, 14. novembra, uradno odprli letošnje Čufarjeve dneve. 14. november je sicer rojstni datum Toneta Čufarja.

T. A.

Foto: Iztok Kalan

REPUBLIKA SLOVENIJA
MINISTRSTVO ZA IZOBRAŽEVANJE, ZNANOST IN ŠPORT

Naložba v vašo prihodnost
OPERACIJO DELNO FINANCIRA EVROPSKA UNIJA
Evropski socialni sklad

L J U D S K A U N I V E R Z A
S L O V E N S K A B I S T R I C A

Partizanska ulica 22, 2310 Slov.Bistrica
02 843 0730, 041 682 596, www.lu-sb.si, info@lu-sb.si facebook

NEFORMALNI PROGRAMI ZA IZOBRAŽEVANJE ODRASLIH

Pričenja se zadnje šolsko leto, ko smo občani Slovenske Bistrice še deležni brezplačnih programov izobraževanja, sofinanciranih iz evropskih strukturnih skladov.
Preglejte našo ponudbo in izberite kaj zase!

RUŠČINA- jezik in kultura za pokušino

Če vas zanimajo navade in kultura ter jezik enega največjih narodov na svetu, je to pravi program za vas! Program je brezplačen in traja 50 ur.

JAPONŠČINA- jezik in kultura za pokušino

Ali ste že slišali za znamenite japonske risanke, med drugim Čebelico Majo? Morda pa vas zanimajo samuraji in gejše ali kako se pripravi odličen suši? V vsakem primeru dobrodošli!

ARABŠČINA- jezik in kultura za pokušino

Jezik, ki ga govori preko 420 milijonov ljudi v kar 22 državah. Nenavadna pisava, drugačne navade in običaji. Predavateljica iz naše soseščine odlično pozna arabski svet. Zajamčeno zanimivo!

ZNANJE REŠUJE ŽIVLJENJA

Vsi smo udeleženci v prometu, najpogosteje kot vozniki. Z izkušenim inštruktorjem boste pridobili ali obnovili znanja, kako ravnati varno in poučeno v vsakdanjih situacijah.
Dobrodošli - še posebej mladi vozniki!

TAKO SMO SE ZABAVALI VČASIH

Plesali bomo in klepetali o tem, kako so se zabavali naši dedki in babice z različnimi družabnimi igrami, ko še ni bilo televizije in interneta.

TRAJNSOTNO UPRAVLJANJE Z VIRI 1 IN 2-usposabljanje za vodje

Uspešno smo zaključili usposabljanje štirih skupin. Vodje znajo učinkovito, ekonomično in trajnostno naravnano upravljati z viri. Od tega je odvisno ali bodo projekti uspešni, učinkovito izpeljani in kar je še posebej pomembno za financerja, da bomo z uporabljenimi sredstvi dosegli maksimalne učinke.

lemax

TELEFON: 02 840 14 90
GSM: 040 161 101
FAX: 02 840 14 91
e-mail: info@lemax-lm.si
matjaz@lemax-lm.si

RAČUNALNIKI

- PRODAJA RAČUNALNIKOV,
- RAČUNALNIŠKA OPREMA, MONITORJI, LCD TV, TISKALNIKI,KABLI MREŽNA OPREMA, RAZNI DODATKI,
- SERVIS RAČUNALNIŠKE OPREME,
- PRODAJA POTROŠNEGA MATERIALA, TONERJI, ČRNILA, TRAKOVI, PAPIR...,

LJUBLJANSKA CESTA 80, SLOVENSKA BISTRICA

illy CYBER LEMAX caffe
WIRELESS POINT

ZERINDA
RUCANOR
BOUTIQUE O.K.
Žolgarjeva 4, Slov.Bistrica

PRAZNUJEMO 20 LET POSLOVANJA
IN VAM OB TEJ PRILOŽNOSTI
PODARJAMO KUPON ZA 20% POPUST
NA IZBRAN IZDELEK.

BOUTIQUE OK
jeans&šport
-20%
Vnovčljiv do 9.11.2013
Kupon ni vnovčljiv za izdelke v akciji!

Ne spreglejte ponudbe znižanih artiklov od 50% do 70%.

AGRO VRTNI CENTER
FRAMBO
Žolgarjeva ulica 29,
2310 Slovenska Bistrica

VELIKA IZBIRA:
- NAGROBNIH ARANŽMAJEV
- AKCIJA SVEČE-PLAČAŠ 6, DOBIŠ 7
- VELIKA IZBIRA LONČNIH KRIZANTEM IN MAČEH

Konec oktobra velika izbira sadik sadnega drevja

Delovni čas: PON.-PET. od 8.00 do 18.00, SOBOTA od 8.00 do 13.00
Tel.: 02 843 34 22, fax: 02 843 34 24
e-mail: info@frambo.si

AVTOTEST d.o.o.
PE SLOVENSKA BISTRICA
(za trgovskim centrom Spar in Tuš)
RIMSKA ULICA 12, 2310 SLOVENSKA BISTRICA
DELOVNI ČAS: PON-PET: od 8.00 do 19.00 ure
SOBOTA: od 8.00 do 11.30 ure
TEL: Registracija vozil: 02/ 805 54 80
Kontrolorji, preizkušanje vozil: 02 805 54 84

KUPON!
AVTOTEST d.o.o. PE Slov.Bistrica
Rimska ulica 12, 2310 Slov.Bistrica
3€
(Kupon velja za tehnični pregled osebnega vozila do 31.12.2013)

Pri nas lahko opravite:
TEHNIČNI PREGLED VOZILA, REGISTRACIJA VOZILA, ODJAVA VOZILA, PODALJŠANJE VELJAVNOSTI PROMETNEGA DOVOLJENJA,...
SKLEPAMO KASKO IN OSNOVNA AVTOMOBILJSKA ZAVAROVANJA VOZIL ZA ZAVAROVALNICE
MARIBOR, TRIGLAV, ADRIATIC SLOVENICA IN GRAWE.
SB POTRDILA O SKLADNOSTI OB UVOZU VOZILA IZ TUJINE.
ZA LAŽJO ODLOČITEV KJE OPRAVITI TEHNIČNI PREGLED, VAM PRILAGAMO KUPON V VREDNOSTI 3€.

"OBIŠČITE NAS, IN SE PREPRIČAJTE V BREZHIBNOST VAŠEGA VOZILA."
Z VAMI ZA VARNOST V CESTNEM PROMETU
Poslovalnica Avtotest d.o.o. PE SLOVENSKA BISTRICA

impol
Aluminium Industry

Impol
Partizanska 38
2310 Slovenska Bistrica
Slovenija

www.impol.si
info@impol.si

Gradimo na
tradiciji,
razvijamo za
prihodnost.

Veterinarska bolnica Slovenska Bistrica
Trgovska ulica 1, 2310 Slovenska Bistrica
tel.: 02 805 00 30, fax: 02 805 00 32, e-pošta: info@vbsb.si splet: www.vbsb.si

Delovni čas ambulante za male živali:
PON - PET od 7.00 do 19.00 ure
SOBOTA od 7.00 do 12.00 ure

Ob nedeljah in praznikih
ter ob delovnikih po 19.00 uri
je dežurni veterinar dosegljiv
na telefonu (02) 805 00 30.

Emavs
gostilna

Slavko Muršič s.p.
Vinarska ulica 2, Slov.Bistrica
tel.: 02 80 50 830,
gsm: 031 376 696
gostilna.emavs@siol.net
www.gostilnaemavs.si

Sprejemamo rezervacije za zaključene družbe v mesecu decembru!

VSAK DAN SVEŽE MALICE
NEDELJSKA KOSILA
PROSTOR ZA ZAKLJUČENE DRUŽBE (do 50 ljudi)
PRODAJA ODPRTIH IN BUTELJČNIH VIN IZ VINSKE KLETI VILA PLATANA

ZA VSAK OKUS IN VSAKO DENARNICO

NLB Start

Dober start je pol uspeha

Na poti uresničevanja ciljev šteje vsak evro. Zato zdaj vsem, ki boste na NLB Osebni račun začeli prejemati plačo ali pokojnino, nudimo **BREZ NADOMESTILA**:

- **eno leto vodenja NLB Klasičnega računa**,
- NLB Klik **brez pristopnine**,
- **prvo leto članarino** za kartico NLB Visa ali NLB MasterCard,
- 6 mesecev **varnostna SMS-sporočila na tej kartici**,
- izdelavo kartice z vašim motivom.

Izkoristite ugodnosti NLB Start v NLB Poslovalnici Slovenska Bistrica, Trg svobode 26, Slovenska Bistrica. Lahko nas pokličete tudi na tel. št. 02 805 06 50 in se dogovorite za sestanek.

Ponudba ne velja za stranke, ki so v NLB pred pokojnino že prejemale plačo.

NLB

www.nlb.si/start

Kontaktni center: 01 / 477 20 00

OPTIKA OMAN
Optime plus d.o.o.
Ljubljanska cesta 80, Slovenska Bistrica
tel.: 02 818 18 09

POHORJE z.o.o.
GOZDARSKO KMETIJSKA ZADRUGA

KOLODVORSKA ULICA 35 A, 2310 SLOVENSKA BISTRICA

DEJAVNOST:
- ODKUP LESA IGLAVCEV IN LISTAVCEV
- POSEK, SPRAVILO IN PREVOZ LESA

Informacije:
telefon: 02/80 50 880, gsm 041 335 719
e-pošta: gkz.pohorje.zoo@siol.net

JAGER TRGOVINE

Delovni čas:
Pon-pet.: 7[00]-20[00]
sob.: 7[00]-20[00]
ned.: 7[00]-12[00]

SUPERMARKET JAGER POLJČANE

- ŽIVILA
- SVEŽE MESO
- SVEŽE RIBE
- TEHNIKA
- GRADBENI MATERIAL
- STREŠNE KRITINE
- TEKSTIL
- OBUTEV

Supermarket Jager Poljčane
Bistriška cesta 26, 2319 Poljčane
Tel: 02/803-32-60

POHIŠTVO ŠMIGOC

VRHUNSKE NEMŠKE KUHINJE wellmann®

KUHINJE
SPALNICE
PREDSOBE
JEDILNICE
DNEVNE SOBE
OTROŠKE SOBE
REGALI
SEDEŽNE GARNITURE
MLADINSKE SOBE
VGRADNE OMARE
POČIVALNIKI
LAMINATI

ŠMIGOC d.o.o.
PE SLOVENSKA BISTRICA
Trg Svobode 12
2310 Slovenska Bistrica
T: +386/ 2/ 84-31-130
F: +386/ 2/ 84-31-131
E: pohistvo@smigoc.si
www.smigoc.si
DELOVNI ČAS
Pon. – Pet. od 8:00 do 19:00
Sobota od 8:00 do 12:00

Sodoben dizajn kuhinje z lakiranimi frontami.

BREZPLAČEN IZRIS, IZMERA, DOSTAVA IN MONTAŽA

Spoštovani!

Vabimo Vas na
osrednjo žalno slovesnost ob dnevu spomina na mrtve
v občini Slovenska Bistrica,
ki bo **v sredo, 30. oktobra 2013, ob 13.30,**
pred kostnico na pokopališču v Slovenski Bistrici.
Govornik na žalni slovesnosti
bo predsednik Državnega sveta Republike Slovenije,
Mitja Bervar.
V imenu Republike Slovenije bo h kostnici na pokopališču venec položil predsednik Državnega sveta Republike Slovenije,
Mitja Bervar.
V imenu Občine Slovenska Bistrica bo h kostnici na pokopališču venec položil župan dr. Ivan Žagar z delegacijo.